大公報
Ta-Kung-Pao
123 Connaught Road, C.
Hong Kong
督印人費彝民
經中國人民郵政登記認爲新聞紙類
廣東人民郵政管理局執照第十五號
第一萬九千八百四十九號
今日出紙三大張
零售港幣壹毫
每月本港三元外埠七元
地址　香港干諾道中一二三號　經理部電話　四八〇三六　編輯部電話　四八〇四六　電報掛號8778　廣州辦事處　惠吉西路二坊二號　電話：33706
干諾道中一二三號有利有限公司承印

陳毅講中蘇合作

盟約是平等互利原則的典範

中國人民深切感謝蘇聯幫助

【中國新聞社北京十四日電】蘇聯駐中國臨時代辦安東諾夫今晚在北京舉行宴會，熱烈慶祝中蘇友好同盟互助條約簽訂九周年。

副總理兼外交部長陳毅應邀出席了宴會，並且在會上講了話。他說，中蘇友好同盟互助條約的簽訂是兩個偉大人民真誠合作的表現，是兩個偉大國家真誠合作的表現。這個偉大的條約是現代世界國家關係中最符合平等互利原則的典範，它又是蘇聯對中國偉大援助的證明，中國人民深切感謝蘇聯對我國的幫助。

陳毅指出，中蘇友好同盟互助條約有深遠的影響和巨大的歷史意義。今天世界上任何地方發生民族民主革命和產生新的國家，都得到以蘇聯爲首的社會主義陣營的支持。

陳毅說，今天，我們一方面看到了帝國主義加在世界人民頭上的災難，另一方面我們又看到了偉大的社會主義建設和社會主義向共產主義過渡，兩者一比較就看見了人類光明的前途，我們生活在這個時代是最幸福的，我們充滿了信心和喜悅。陳毅提議爲此而乾杯。

【中國新聞社北京十四日電】莫斯科消息：莫斯科各界代表數百人，十三日晚上齊聚一堂，熱烈慶祝中蘇友好同盟互助條約簽訂九周年。

慶祝會由蘇聯最高蘇維埃主席團委員、蘇中友好協會理事會主席安德烈耶夫主持。他致詞說，蘇中友好同盟互助條約的簽訂，把蘇中兩國人民多少年來希望彼此友好的願望永遠固定下來。在過去九年中，兩國人民之間各方面的經濟和政治聯系都獲得了順利的發展。

接着，蘇聯國家對外經濟委員會副主席阿爾希波夫、蘇聯對外文化聯絡委員會副主席庫茲涅佐夫、蘇聯駐中國大使尤金等人先後在會上講了話。他們一致爲中蘇兩國人民牢不可破的團結和友誼而歡呼。

【據新華社北京十四日電】人民日報今天發表社論，題爲「中蘇團結永遠是牢不可破的」。

社論說：今天，我國人民懷着無限的興奮，熱烈慶祝中蘇友好同盟互助條約簽訂九周年紀念日。根據這個條約而發展起來的中蘇兩國的偉大同盟，對我們時代的歷史發展有着巨大的深遠的影響。毛澤東同志早在這個條約簽訂的當時，就曾指出：「人們可以看得見：業已經過條約固定下來的中蘇兩大國人民的團結將是永久的、不可破壞的，沒有人能夠分離的。而這種團結，不但必然要影響中蘇兩大國的繁榮，而且必然要影響到人類的將來，影響到全世界和平與正義的勝利。」歷史已經證明並且還要繼續證明這個論斷的正確性。

社論說：中蘇兩國的友好同盟和堅強團結，是反對侵略、保衛世界和平的鬥爭的最可靠支柱。

中美大使會談 歷時兩小時半

下次定三月九日舉行

【新華社華沙十三日電】中美兩國大使級會談第八十七次會議，今天下午在華沙舉行。會議歷時兩個半小時。

會後雙方宣布，下次會議將在三月九日舉行。

亞非團結會議宣言

支持亞非所有解放運動

對非洲所有戰鬥力量予精神物資援助

美侵略軍應立即撤出台灣和台灣海峽

【據新華社開羅十三日電】亞非人民團結理事會今天在團結和反對帝國主義的氣氛中結束了它的會議。

會議通過了一項宣言和各個決議，宣言說，在一九五八年，在我們這兩個洲以及全世界發生了偉大而重要的事件。某些非洲殖民地獲得了獨立，其他一些處於獨立的前夕。這些國家的勝利表明，人民要求自由和自決的意志是無法抑止的。

面對亞非人民的偉大勝利，帝國主義正在進行一次絕望的垂死掙扎。喀麥隆、阿爾及利亞、剛果和佉尼亞只不過是說明帝國主義能夠野蠻到什麼程度的幾個例子而已。特別是在南非的種族歧視已經超過了獸性的界限。

美帝國主義者繼續在台灣和台灣海峽進行侵略。同時，美國在南朝鮮的軍隊構成了對遠東與世界和平的嚴重威脅。帝國主義的軍事基地正在儲存核武器，同時，侵略性的軍事條約——東南亞條約組織、北大西洋公約組織、巴格達條約和一些雙邊條約——正在拚命地進行擴展和加強中。帝國主義國家繼續拒絕永遠停止核試驗，因而使人類面臨着嚴重的危險。亞非人民團結理事會在此宣佈，它無條件地支持非洲和亞洲所有的解放運動。它已經責成它的書記處對非洲所有的戰鬥力量給予精神上和物質上的援助。理事會衷心貫徹全非人民大會的決議，並且宣佈：它決心在未來的一年——勝利的一年中幫助執行這些決議。

亞非人民團結理事會宣佈，它完全支持喀麥隆、阿爾及利亞、烏干達、巴勒斯坦、阿曼、羅得西亞、尼亞薩蘭、索馬里蘭、桑給巴爾、坦噶尼喀、赤道非洲、佉尼亞、尼日利亞和其他一切爭取自由的戰士。理事會要求：美國侵略軍立即撤出台灣和台灣海峽以及南朝鮮；中華人民共和國和蒙古人民共和國應該取得它們在聯合國中的合法地位；執行關於越南統一的日內瓦協議；取銷在亞非土地上的一切軍事基地；廢除一切侵略性的軍事條約；各國立即永遠停止核試驗；立即使一切仍然處於外國統治下的國家獲得獨立。

亞非人民團結理事會呼籲亞非人民和世界人民團結起來，加強他們的共同鬥爭，給予帝國主義以最後的打擊和建立持久和平。

台報無言迎德萊柏 借題發揮大談林肯

一「立委」說美搞「兩個中國」有違林肯精神

【本報訊】台灣若干報紙刊登專文及社論紀念林肯誕辰，正是美國「軍援調查團」飛到台北的第二天。蔣集團的「中央日報」也有紀念林肯的社論，但祇至昨天（十四日）爲止，該報沒有一篇社論「歡迎」美國「軍援調查團」。

【本報訊】台北消息：台灣若干報紙在二月十二日發表了一些文字，紀念林肯誕生一百五十年。「聯合報」刊出蔣集團「立法委員」張九如的專文，題目是「請美國人想想林肯，再想想自己」；該報編者在文前寫了一段「引言」說：「今天爲林肯誕生一五〇年紀念日，因部分美國人正想實現『兩個中國』，顯與當年林肯反對南方分離、破壞聯邦統一的教訓大相逕庭，立委張九如先生特撰此文，就教於美國人士，願有諸君幸勿等閒視之。」

張九如的專文內，雖然還唱着反共反蘇的老調，但是他強烈反對美國人製造「兩個中國」，強烈反對「託管台灣」及「台灣獨立」。他說：「假使林肯忽視合衆國分崩離析的危險，聽任南方各州獨立，……那麼當年美國成何景象？」他又說：假如當年處理美國問題的人，也像現在有些美國人一樣「企圖成立『兩個中國』，或幻想『託管台灣』，或擬議『台灣獨立』」，那麼美國當年「如何能恢復美國光榮的獨立」？

張九如引用了林肯說過的話：「分裂的家庭，不得成立，不能長存」；張九如最後說：如果林肯「以近十年來」的美國人，「援自處理的德國、韓國、越南、中國問題，那麼他能否成爲崇尚民主自由的美國偉人」？

接：張九如兩年前曾抨擊「美援」，他在「立法院」公開提出質問：是「美援」還是「援美」？

看蔣介石頂得住否？

張晉

美國軍事援助調查團，由德萊柏率領，十一日到了台灣。十三日先後和蔣介石作了兩次晤談之後，十四日便匆匆飛往日本去了。

德萊柏此來的目的，如所周知，一是逼蔣裁軍，一是縮減「美援」。

如果說，美國對南朝鮮和日本，主要是爲了縮減「美援」，裁軍不過是一種手段；則對台灣蔣介石，可能是恰恰相反：主要是逼蔣裁軍，縮減「美援」不過是一種要挾手段。

蔣介石的打算和德萊柏的計劃，正好針鋒相對。蔣介石要既不裁軍，又要多要「美援」。這就使得美蔣之間矛盾更加尖銳了。

既然矛盾尖銳，人們會問：爲甚麼德萊柏和蔣介石會談之後，沒有甚麼消息反映呢？爲甚麼沒有看出甚麼結果，德萊柏就走了呢？

根據西方通訊社報道，這次會談是秘密的，只是從間接方面或者根據推測推悉，雙方都沒提到裁軍和「美援」問題。這就給人們提示了兩種可能：一種是蔣介石知道德萊柏來意不善，德萊柏也知道蔣介石沒有好氣，所以見面也匆匆，雙方都還沒有直接光起火來，文章留在以後慢慢做。另一種可能是，也許雙方秘密進行了黑市交易，只是這種交易一時還見不得人而已。

不過，不管這次會談有無結果，親蔣分子對蔣介石所作的「忠告」，倒是值得蔣介石注意的。親蔣分子以爲，去年十月蔣介石和杜勒斯發表「中美聯合公報」，已經吃了虧；這次，他們盼望蔣介石無論如何要頂住，不能再上當了。

香港親蔣的「工商晚報」十三日的評論，說的最爲肯切。它說：「當去年中美聯合公報發表時，我們曾指摘我國當局（指台灣蔣集團）過於柔懦，並預言美國將進一步在所謂『以火力代替人力』理由之下，迫使我方裁軍，現在不幸而言中了。問題還不止是如此簡單，這事實意味着『兩個中國』更確定了，『凍結台灣』政策更具體化。」因此該報的獻策是「對此勢必力爭」。

那麼，蔣介石這次是否「力爭」，是否頂得住呢？

從德萊柏去台前前後後的情景看來，蔣介石是有「爭」一下、「頂」一下的打算的。當然頂住頂不住，還要看蔣介石今後如何。

蔣介石最近做了兩種事情：一種是冷淡德萊柏；另一種是做些美國不如意的事給德萊柏看，當然也就是給美國看。

德萊柏到台灣之前，蔣介石不是不知道他要來，但卻故意離開台北去了高雄，就是說，蔣要表示「我不就你，要你就我」的意思。德萊柏蒞台之時，蔣介石沒有叫像樣的「人物」去迎接，只派了幾個「次長」一類的人去敷衍敷衍，德萊柏在台逗留了三日，蔣的報紙始終沒有表示任何「歡迎」的意思，反而適逢時會，藉題發揮，以紀念林肯爲名，發表「立委」張九如的文章，駡美國搞「兩個中國」的陰謀。不知德萊柏先生眼見此情此景，作何感想！

前此不久，蔣介石還專門去了一趟金門。誰都知道，美國的意思是要蔣從金馬撤退，以便孤立台灣，而蔣介石「親赴前線」，至少說明他不要撤退，他重視金門。同時，據台灣報刊報道，蔣介石已派警察（由分局長率領）監視了胡適，並且把響應胡適的號召、發起組織「反對黨」——「中國地方自治研究會」的人，作了「開除黨籍」等處分。人們知道，胡適是美國派到台灣執掌反蔣大纛的旗手，「中國地方自治研究會」正是胡適奉美國之命的「傑作」之一，蔣介石在此時機如此做法，不知代表美國國務院的德萊柏先生，又作何感想！

所以說，這次蔣介石可能有點「爭」一下、「頂」一下的意思。不過，這些動作，只能作爲曲意表現一下姿態而已，光是「表現姿態」是不能完全頂住美國的壓力的。要眞正頂住，必須要有進一步的行動。

今天蔣介石是否有進一步行動的打算呢？至少今天還看不出來。最近從台灣報紙的反映來看，蔣介石雖對德萊柏此行具有戒心，但還在低聲下氣，死拉活纏地乞求增加「美援」。蔣介石能否在「美援」增減這關口上過去，從而守住防線，就要看蔣介石有沒有骨頭了。

德萊柏匆匆而去，美國的壓力今後還會源源而來，蔣介石採取進一步行動頂住它，就今天說，時機還不算晚。

杜勒斯癌症復發

「程度未定」將繼續請假

醫生透露此症不能醫治

【法新社華盛頓十四日電】醫師們十四日透露，杜勒斯所患的癌症，通常是認爲不能醫治的。

【路透社華盛頓十四日電】艾森豪威爾在探視杜勒斯後宣佈，杜勒斯患某種程度未定的癌症，因此他將繼續請假以便診治。他對記者說，一會兒就會有一個關於杜勒斯先生的病情的小聲明發表。

艾森豪威爾上車時，仍然是一臉沉重的表情。

杜勒斯患的癌症——這是他兩年來第二次的癌疾復發——是在腹部，這是十三日早晨醫生給他施行疝氣手術時，從拿出來的組織和液體中發現的。

【美聯社紐約十四日電】紐約「每日新聞」說，國務卿杜勒斯在施行手術所取出的液體，將會證明他有活性癌病。

「每日新聞」記者奧尼爾從華盛頓發出消息說：「無可指責的人士首次透露，兩年前替杜勒斯割治腸癌的外科醫生發現那些癌性細胞早已分裂，因此不能將所有染有癌性的部分割去。」

艾森豪威爾說，杜勒斯將繼續請假，以便使用放射性療法對這種惡疾加以治療。

赫脫忙回任

【合衆國際社華盛頓十三日電】華盛頓官場爲了杜勒斯病症的發展，憂慮時刻增加中，國務院又宣布在南加羅來那度假的副國務卿赫脫十四日即回華府。國務院已派專機往接，他已被任爲代理國務卿。

狄龍奔醫院 搶見杜勒斯

【美聯社華盛頓十四日電】美國代理國務卿狄龍十四日上午十時從白宮前往華爾特里德醫院。他手上拿着一個從馬尼拉來的大封套下車，在雨中從記者和攝影記者面前匆匆走過。看來狄龍是急於要見杜勒斯的樣子。又訊：艾克又召狄龍和漢德森。

毛主席接見智利記者

【中國新聞社北京十四日電】中華人民共和國主席毛澤東今天下午接見了智利「最後一點鐘」報社社長阿圖羅·馬特·阿歷山德里。接見時在座的，有中華全國新聞工作者協會副會長吳冷西。

中醫通史簡編 即將在京出版

【中國新聞社北京十三日電】北京中醫學院教學研究班師生合作編成新的「中醫通史簡編」，即將出版。它爲系統學習中醫，正確了解總結醫學發展，提供了便利條件。

中國的醫學有極其光輝的成就，但原有的醫史書籍都不能充分反映中國醫學發展的眞面貌。這本書以豐富的歷史事實，反映了中國醫學在各個歷史時期的發展情形，着重描述了勞動人民長期在生活實踐中與疾病鬥爭的情況和他們在醫學史上的作用。目前，該研究班的學員們計劃進一步編寫五十萬字的新的內經學教材。

一紙聲明 幾句官話

德萊柏昨離台

【本報訊】據外國通訊社消息，美總統軍事援助調查團已結束了在台灣的活動。團長德萊柏已於十四日飛赴東京，特別顧問赫爾（前美侵朝軍隊司令）則定於十五日來香港。

德萊柏臨行之時，發表了一份極爲官式的聲明，內容空洞，對於軍援使用問題及裁減蔣軍問題均未觸及。

【據新華社北京十三日電】台北消息：在美國脅迫蔣介石集團削減兵力聲中，美國軍事援助計劃調查團十一日由東京到達台北。這個由美國軍事援助計劃研究委員會主席德萊柏率領的調查團，與侵台美軍司令斯慕特、美國駐台灣軍事援助顧問團團長鮑恩、美國駐台灣「大使」德魯姆賴特等接連舉行會談，並且與蔣介石集團高級官員陳誠、俞大維、嚴家淦、王叔銘等接觸。

據外國通訊社消息，這個調查團到台灣活動，已經引起了蔣介石集團的戒心。在美國調查團到台以前，蔣介石集團曾召開了一連串的會議，商討對策。在過去幾個星期，台北即盛傳美國脅迫削減蔣軍的壓力正在加重。在美國軍援調查團到台北的前夕，蔣介石集團在台北出版的英文報紙「中國新聞」即發表評論，警告美國不要壓迫蔣軍削減兵力。「泛亞社」也說，台灣方面「將極力反對美國的裁軍要求」。

外國通訊社說，蔣介石集團現在強調即使充分增加火力，目前的六十萬名蔣軍仍是防守台、澎、金、馬的最低需要額。同時，台灣國民黨軍事當局對美國給予「援助」時所採取的「緩慢步驟」表示不滿，並且憎怕目前削減軍隊會嚴重地損害台、澎、金、馬的蔣軍士氣。

另一方面，美國却乘蔣介石集團的經濟困難，加緊放出空氣，指責蔣介石集團已經虛耗了太多的「美援」。早在一月三十日，合衆國際社報道德萊柏抵日本活動的消息中就說，「華盛頓特別着重遠東的調查，因爲最近在國民黨中國（指蔣介石集團）的開支很大」。

香港消息說，削減蔣軍兵力是美國進一步奪取蔣介石集團的權柄的預定步驟之一。美國這種計謀已受到台灣當局的抗拒。消息說，蔣介石集團本會計年度的預算赤字已達六千萬美元，比上一年度增加了二千萬美元。美國將加緊乘蔣介石集團之危，以削減「美援」爲要挾，以增加一部分火力爲誘餌，迫使蔣介石集團屈服，同意裁減蔣軍。美國和蔣介石集團之間這場鬥爭，正在繼續發展。

東京四大劇團聯合演出「關漢卿」好評如潮

【本報東京專訊】由田漢所作「關漢卿」一劇從二月七日至二十二日在東京新宿第一劇場，由日本「新劇」、「文學座」、「俳優座」、「民藝」等四大劇團聯合盛大演出。日本許多俳優界人士如瀧澤修、山田五十鈴、東山千榮子、永井智雄等八十餘人均參加演出。「關漢卿」自搬上日本舞台後，極受觀衆歡迎，由於演出人千田是也力求忠實原作精神，劇力千鈞，絲絲入扣，加上許多名伶適力合作，好評如潮。圖爲其中一幕劇照，左上角則爲飾劇中人的男女主角瀧澤修和山田五十鈴。

「美式生活」毒害台灣

脫衣舞搖擺樂等等到處泛濫

陳誠也憂慮腐敗風氣影響士氣

【中國新聞社北京十四日電】台北消息：「美國生活方式」不斷輸入台灣，使得台灣社會上形成一種頹廢、糜爛、縱慾的風氣。

在八十萬人口的台北市，「美國生活方式」到處泛濫。這裏，美國式的小酒吧、特種茶室林立。其中僅妓院就有二百五十多所，酒女三千多人。美國的「脫衣舞」、「搖擺舞」成爲最「時髦」的玩意了，甚至招待美國的官員和「慰勞」美國軍隊，也跳這些淫蕩的舞蹈。這裏每年還要銷售一萬多冊美國黃色小說和「滑稽連環畫」。去年在台北市放映的四百多部影片中，有三百多部是誨淫誨盜的美國黃色電影。美國的派拉蒙、美高梅等九大影片公司，僅去年一年在台灣攫取的影片利潤就達二千六百多萬美元。

台灣報紙說，在「美國生活方式」的毒害下，台灣老年人多眠，中年人壯志消失，青少年正常發展的道路也大部分被堵死了。台灣的「行政院長」陳誠對台灣的污濁的社會風氣也不得不公開表示憂慮，他說：「不能任令這些驕奢淫佚的現象繼續存在，對酒家和茶室，都嚴加管制，以免腐敗的風氣，影響民心與士氣。」

丹江口全面施工

規模與三門峽近似

電站大壩澆灌混凝土

【中國新聞社武漢十四日電】聞名全國的漢水上游丹江口水電站，已經進入全面施工的高潮。

這個在建設規模和發電能力可與黃河三門峽水電站相媲美的大型水電站，從去年九月動工以來，建設者們就提出「速度第一，質量第一」的口號，分秒必爭地施工，前後只用一個多月的時間，就完成了長達二千多公尺的右岸圍堰工程，這在水利工程建設上是少見的。目前，建設者們正在清基開挖，澆灌混凝土，力爭在第一季度內把右岸大壩澆灌到九十公尺高程以上。和這同時，左岸圍堰工程的施工準備工作也已在加緊進行。

飼養銀狐水貂旱獺

我國各地大力推廣

全國養獸事業一年來增長六倍

【中國新聞社北京十三日電】近年來，新興的養獸事業在中國各地有很大發展。

到去年年底爲止，全國已有黑龍江、新疆、青海、廣西、貴州等二十三個省、市、自治區建立了七十多個毛皮獸飼養場。去年一年的迅速發展，使全國基本獸群比一九五七年增加了六倍多。

一九五六年開始在黑龍江、山東、北京等地五個野生飼養場中飼養的名貴獸種銀黑狐、北極狐、水貂和海狸鼠等，兩三年來繁殖情況良好，有的品種還出現了高產紀錄，如個別的北極狐一胎產十六頭仔狐，水貂一胎產十二頭仔貂。

各地對毛皮獸的飼養，都根據獸類的不同習性採取了不同的飼養方式。例如珍貴的狐狸、水貂、黃狼等都用籠舍飼養。此外，貴州省惠水縣試用半散放方式飼養海狸鼠，吉林、內蒙、江西、廣西等地採取完全散放的方式飼養了大批麝鼠。

各地飼養的毛皮獸中，近年來不斷增加了許多新品種，例如「東北三寶」之一的紫貂、甘肅特產掃雪（石貂）、內蒙草原上的旱獺等，都在若些地區開始進行人工飼養。

中國畜產公司經常在各地舉辦飼養訓練班，幫助養獸事業的發展。科學研究部門和高等院校也都開始進行有關養獸的調查研究和科學試驗工作，並開設了有關毛皮獸的課程。

蔣集團正式透露

半年前在金門島 俞大維曾被砲傷

趙家驤等人於當時斃命

【本報訊】據外國通訊社台北消息：國民黨官方十四日正式透露，台灣「國防部長」俞大維，去年八月二十三日曾在金門被解放軍砲火擊傷。按：八月二十三日爲我人民解放軍猛轟金門、對蔣軍進行懲罰性砲轟的第一天。

又據在香港出版的「新聞天地」透露：國民黨將官趙家驤等，八月二十三日在金門斃命。

美術電影新品種 「剪紙影片」受歡迎

第一部是「豬八戒吃西瓜」

【中國新聞社上海十四日電】中國的美術電影事業，獲得新的發展，最近又誕生了一種具有獨特民族風格的新片種——剪紙片。第一部彩色剪紙片「豬八戒吃西瓜」在這裏試映後，獲得了好評。

北京集會熱烈歡迎安井郁
廖承志講對日態度
嚴厲譴責岸政府敵視中國人民
決支持日本人民保衛和平鬥爭

【據新華社北京十四日電】在北京今天舉行的歡迎日本禁止原子彈和氫彈協議會理事長、「加強國際和平」列寧國際獎金獲得者安井郁先生的群衆大會上，中國人民保衛世界和平委員會副主席廖承志表示堅決支持日本人民保衛和平的鬥爭，並且嚴厲譴責岸信介政府敵視中國人民的態度。

廖承志說，中國人民是把愛好和平的日本人民和追隨美國敵視中國人民的岸信介政府嚴格地區別起來看待的。日本人民在他們維護和平和獨立、反對把日本拖上侵略戰爭道路的鬥爭中，完全可以指望得到中國人民的同情和支持。

今天的歡迎大會是由中國人民保衛世界和平委員會、中國亞非團結委員會、中華全國總工會、中華全國青年聯合會和中華人民共和國全國婦女聯合會聯合舉行的。

編者註 最近，岸信介爲了穩定政權與地位，頻頻把自己僞裝成爲一個願意發展中日關係的人，廖承志這一番話一下子就揭下了他的畫皮。

中國人民是願意同日本人民友好的；但對於與中國人民爲敵的人，態度則是堅定不移。在這一個問題上，岸信介理宜清醒，否則，他無論如何僞裝、狡辯，吃虧的必仍是自己。

廖承志在歡迎日本朋友的這個大會上，熱烈讚揚了日本人民保衛和平的堅強意志，他說，對於中國人民的敵人，我們的態度是堅定不移的。但是對於朋友，我們永遠是竭誠相待，把朋友的鬥爭看作我們自己的鬥爭，把朋友的勝利看作我們自己的勝利。

歡迎大會在下午三時開始。當安井郁先生由廖承志等陪同進入會場登上主席台時，到會者全體起立鼓掌，熱烈歡迎這位世界著名的和平戰士。

廖承志首先在會上致詞，他對安井郁先生來我國訪問表示熱烈的歡迎。他說，我們謹請安井郁先生向日本人民轉達中國人民的友誼問候和祝願，祝他們的鬥爭不斷取得新的成就。

廖承志在會上譴責了美帝國主義核戰爭政策和美國核武器試驗的犯罪行爲。他指出，美國侵略集團是今天世界上一切反動勢力的中心，它所推行的戰爭侵略政策是世界和平與各國人民安全受到威脅的根源。因此，在今天，保衛世界和平、反對核武器的一切鬥爭，是同反對以美國爲首的帝國主義的戰爭和殖民政策的鬥爭密切結合而不可分割的。

執行「兩個中國」政策 岸信介必自食其果

廖承志說，中國人民一向支持日本人民爭取和平、獨立與民主和反對美國推行核戰爭威脅政策的一切努力和鬥爭，中日兩國人民之間的友誼是有着悠久的歷史的。但是，日本的岸信介政府卻處處追隨美國侵略者，對中國人民採取露骨的敵視態度和做出了一系列的敵視中國人民的行爲。廖承志說，岸信介如果決心充當美國侵略中國和亞洲的幫兇，執迷不悟地繼續執行敵視中國，製造「兩個中國」和阻撓中日正常關係恢復的反動政策，那就只有更加激起中國人民、日本人民和全亞非人民的越來越激烈的反對，而自食其果。

安井郁先生接着發表了題爲「日本要求禁止原子彈、氫彈的運動是打開中日關係的基礎」的長篇講話。當他走近講台時，全場再一次響起歡迎的掌聲，這時安井郁先生高舉起緊握的雙手，向歡迎他的人們表示謝意。他說：我在很久以前就想到中國來訪問，這次我的希望實現了。他說他在這可喜的春節中同諸位朋友見面，內心感到非常高興。

安井報告日反戰運動發展方向

安井郁先生向他的中國朋友報告了日本禁止原子彈氫彈運動的歷史和現狀以及今後的發展動向。安井郁說，今天在遠東，帝國主義者正在推進把日本、台灣、南朝鮮等拼湊在一起的軍事集團計劃，把核武器和導彈運進這些地區，並且已經開始用核武器武裝這些國家的軍隊。

安井郁先生譴責說，這是對亞洲各國人民，特別是對中國人民的公開的敵對行爲，而且也是加劇遠東緊張局勢的行爲。

這位和平戰士向到會者強烈地表示，日本人民絕對不會甘心讓自己的祖國陷入這樣危險的境地。日本人民不願敵視任何國家，同時也絕對不允許其它國家爲了它的戰略目的而利用日本。他的這些話激起了全場熱烈的掌聲。

安井郁先生說，在「東風壓倒西風」的形勢下，今年的和平運動必須對戰爭勢力給予決定性的打擊。安井郁先生表示希望世界各國人民尤其是中國人民，能夠和日本人民採取共同行動。

歡迎大會以後放映了三部中國紀錄片和日本紀錄片——「和平鴿在飛翔」。這部日本紀錄片是安井郁先生由日本帶來贈送給中國人民保衛世界和平委員會的。影片紀錄了去年在東京舉行的第四屆禁止原子彈氫彈爭取裁軍世界大會的進行情形。

社勒斯要開刀

拉丁美洲的人民說：「讓我來做醫生。」 小猶 作

國際簡訊

澳總理將訪印尼 ★坎培拉訊：澳洲總理孟席斯已接受邀請，在今年下半年訪問印尼。

英援軍又開阿曼 ★開羅訊：阿曼駐開羅的發言人十二日說，一艘英國船已從亞丁載運四十噸重武器、二百九十噸炸藥和五十一輛卡車來供給英國在阿曼的侵略軍。

法在突間諜活動 ★突尼斯訊：突尼斯總統布爾吉巴在十二日指責法國政府在突尼斯進行間諜活動。突尼斯政府曾經在十日宣佈逮捕六名法國大使館的僱員和突尼斯郵電局的九名法籍僱員，因爲他們竊聽電話，進行間諜活動。

東南亞集團演習 ★悉尼訊：英國遠東駐軍司令部的貝格海軍少將十三日在悉尼對記者說，東南亞條約組織四月間將在遠東舉行一次大規模的海軍演習。

「家裏減產 廠裏增產」 日老闆要錢不要人
要向工人大舉推行節育運動

【法新社東京十四日電】日本今天的重大問題是推行節育。日本雜誌提出了一項口號：「家裏要減產，廠裏要增產」。

厚生省已經證實，預計日本八十家公司將參加「計劃家庭運動」，以提高公司工人的生產效能。

像日本的大企業如「東京芝浦電氣公司」（僱工二萬六千人）和「日本鋼管公司」（僱工一萬四千人）均參加勵行節育運動。

該公司們每天都帶着避孕藥物器具，到職工的家裏去，用低於市價一半的價格售給他們。

自一九五七年以來，出生率已從百分之二十一．八降至百分之十一．一。

現在日本正準備將「計劃家庭運動」推而廣之，成爲「新生活運動」，將教育孩子的問題也包括在內。

【路透社新德里十四日電】印度總理尼赫魯十四日在他的家裏招待二十八國的二百名代表，他們是在此間舉行爲時一週的第六屆國際節育會議的代表。

參加會議的有日、英、美、奧地利、南非、加、丹、荷、意、瑞典等國。（編者按：蘇聯也派觀察員出席這一屆會議。）

舉世譴責冤獄 美兩黑童獲釋

【美聯社北加羅來納州雷頓城十三日電】美國北加羅來納州一件與接吻案有關的兩個黑人男童十三日由感化院獲准回家。這兩個男童是十歲的湯普森和八歲的辛普森。接吻案發生時，他們住在北加羅來納州的門羅城，後來全美有色人種福利促進會爲了改善情況叫他們遷到北加羅來納州的查洛蒂城。這兩個男童是去年十一月五日被門羅城兒童法院法官判罪後送入感化院的。警方確定地說，他們兩人將一個五歲的白人女童帶到暗處然後迫使她吻他們中的一人。

這事件引起全世界人士廣泛的注意。北加羅來納州長和美國駐外大使館收到許多要求釋放他們的信。

據羅利機構和兒童法庭的調查報告說，兩男童家境貧窮和缺乏適當的監護。

尼泊爾下週普選 歷史上破天荒第一次

【路透社加德滿都十四日電】尼泊爾人民將於本月十八日進行歷史上破天荒第一次的投票，以選舉新近成立的衆議院一百〇九名議員。

「自由貿易區」談判 英國正式宣告失敗
下院情緒低沉議員一片不安

【據新華社倫敦十二日電】英國政府今天正式宣佈關於建立「歐洲自由貿易區」的談判失敗。

英國會計大臣雷金納德．莫德林在下院就政府關於這次談判失敗情況的報告進行辯論的時候說，西歐六國「共同市場」條約（「羅馬條約」）已經開始執行了，對英國的貿易歧視已經開始了。

他指出，關於「自由貿易區」談判的失敗不僅是因爲經濟原因。他說，「把歐洲經濟問題僅僅看作是經濟問題是錯誤的」，「我們所做和所考慮的一切事情的政治含意甚至比經濟含意還更重要」。

下院在辯論這個問題時被一種低沉的情緒所籠罩。反對黨議員對政府提出了責難，而保守黨議員也掩蓋不住他們的不安。保守黨議員巴茲不．德戴爾帝說，關於「自由貿易區」談判的破裂帶來了巨大的危險。他要求莫德林「出去再試一試看」。但是，他同誰也提不出一項代替辦法來使英國擺脫目前這種困難的處境。

蘇汽車將輸西德
兩國昨簽訂本年度貿易議定書

【路透社波恩十四日電】根據蘇聯西德十四日在波恩簽字的兩國一九五九年貿易議定書規定，蘇聯將對西德輸出汽車。

據西德外交部說，議定書規定每一方今年將作成價值五億二千萬馬克的貿易額，而去年的貿易額是四億二千二百萬馬克。

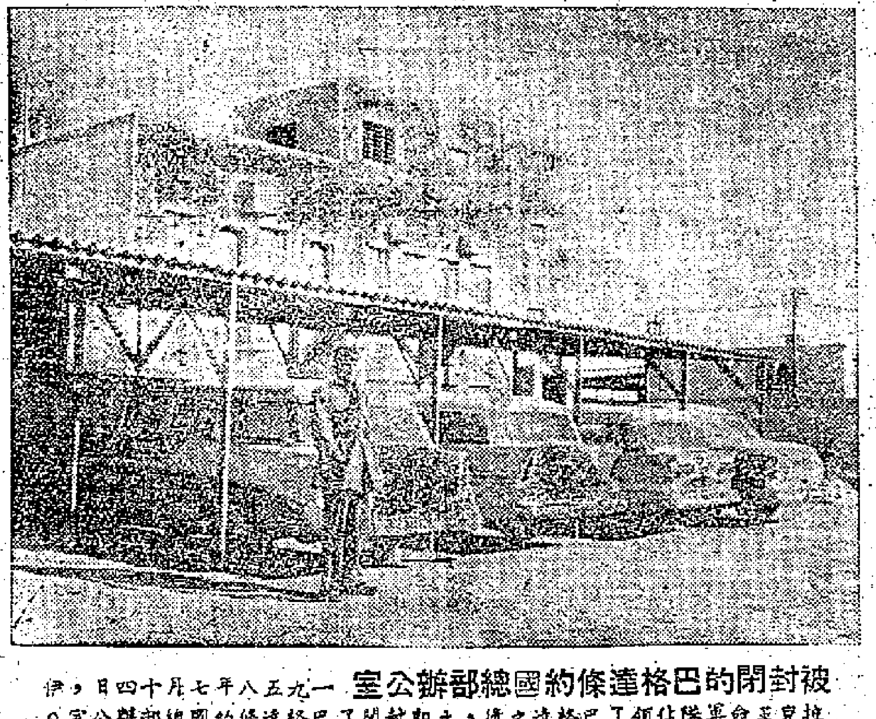

被封閉的巴格達條約國總部辦公室 一九五八年七月十四日，伊拉克革命軍隊佔領了巴格達之後，立即封閉了巴格達條約國總部辦公室。它目前還保存着原來的老樣子。圖中的汽車也是前巴格達條約國總部的，現在已停止使用了。（新華社記者孟慶全攝）

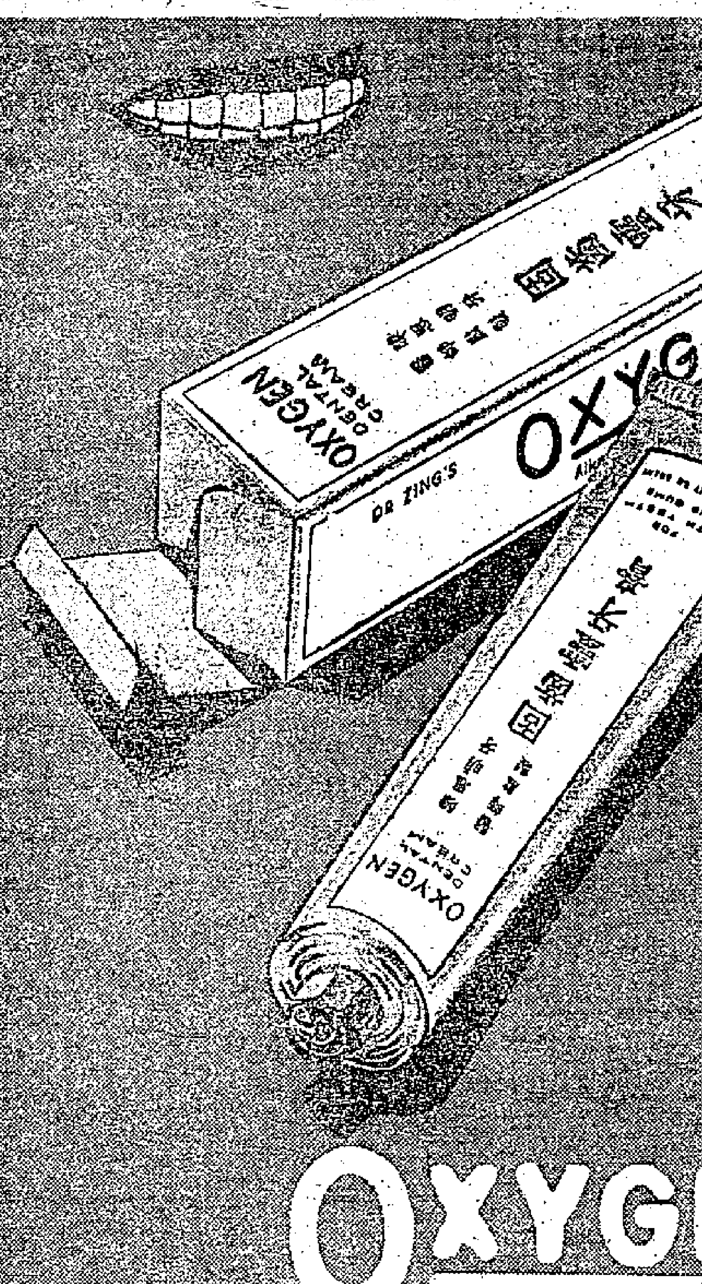

中國雜品出口公司上海分公司
地址：上海虎丘路128號 電報掛號："Sundry" Shanghai
香港代理處：華潤公司 中國銀行大廈 電話：27741

蘇新客機試航
從圖—一〇四A改良而成 載客一百人作不着陸試飛

【美聯社莫斯科十四日電】蘇聯的聽衆在十三日晚從廣播中獲悉蘇聯在航空上的新成就。在一項特別的從空中到地面的訪問節目裏，廣播記者訪問了試坐一架新型雙引擎運輸機的旅客。

據這架圖—一〇四B的試驗飛行員說，該機曾載客一百名作長距離的不着陸飛行。這是該機第一次搭載如此多的乘客。

他說，這類飛機具有很大的貨艙，能作大載重量的飛行。

飛機的設計工程師之一的馬可夫說，圖—一〇四B是從一〇四A改良而成；原來的圖—一〇四噴氣機在一九五五年首次飛行時，載客僅五十名。

中國雜技團到智利
昨天在聖地亞哥作首次演出

【新華社聖地亞哥十二日電】到智利演出訪問的中國雜技團今晚在克里里旅館舉行了記者招待會。這次記者招待會由智中文化學會代理會長、衆議員馬丁內斯．康普斯主持。康普斯．馬丁內斯說對雜技團的訪問表示歡迎。他說，「中國雜技團的來到使我們能很好地了解中國的人民。」他感謝中國對外文化協會給這次訪問的支持，從而爲兩國進一步的文化交流開闢了道路。

中國雜技團團長周而復在講話時說，這次訪問使他們有機會了解智利的文化生活，他們對智利的文化生活是很感興趣的。然後，雜技團的團員，被介紹給記者。

出席這次記者招待會的有一百多名記者和著名人士。其中有智利共產黨主席埃利阿斯．拉斐爾特、著名的畫家何塞．萬徒勒里、民間藝術博物館院長托馬斯．拉戈、議員胡安．路易斯．毛拉斯、著名的科學家利普切茲和智中文化學會副會長路萬兒。

中國雜技團的訪問在這裏引起了很大的興趣。智利首都所有報紙都刊登了關於雜技團的照片和文章。中國雜技團將在十四日作首次演出。明天將在聖塔路西亞舉行中國音樂會，以紀念聖地亞哥城建立四百一十八周年。

英希土下週開會 商塞島獨立建議

【合衆國際社倫敦十四日電】英、希、土三國代表將於十七日在倫敦開會，解決一項建議的細節問題，使塞浦路斯獨立，並結束這個地中海上島嶼的長期流血鬥爭。

在十七日會議舉行過後，英國首相麥克米倫和外交大臣勞埃德將要按照已定日期於二月二十一日飛往莫斯科，作十天訪問。

鬧魔陰魂作祟 戲院空降老鼠

【路透社羅馬十四日電】十三日晚羅馬一家戲院裏的女觀衆忽然發出尖聲怪叫，不知是誰個捉狹鬼，弄些活老鼠，從樓上用彩色小降落傘放下來，一時尖叫四起，亂成一片。

大批警察隨即開到戲院，當場捉到七個青年阿飛，控以擾亂公共秩序之罪。警方說，這些扔老鼠的人，是屬於一個法西斯團體的，這個團體的會員在同一戲院第一天演戲時會用爛水果蔬菜向台上的演員們亂擲。原來這些不法之徒，因不滿意戲中某段嘲笑墨索里尼，特來惡作劇施以報復的。

菲決採取快速行動 促美解決兩國問題

【美聯社馬尼拉十四日電】菲總統加西亞和他的高級外交政策顧問們十三日決定要求美國對菲律賓欠款和美菲間糾紛來一個「及早而決定性的解決」。

碧瑤會議中所決定的這個基礎方針，將要在本月與美大使波倫舉行的談判中提出來。

這一快速行動的決定是由於菲律賓因財政困難造成的經濟危機和希望緩和美菲的緊張關係而引起的。

卡斯特羅明宣誓 任古巴政府總理
多米尼加革命運動蓬勃 特魯希約料難挨過今年

卡斯特羅

【法新社哈瓦那十四日電】據十三日的消息：古巴起義軍領袖卡斯特羅將在十六日（星期一）宣誓就任爲古巴政府總理。

這個聲明是在前總理卡杜納宣佈他的內閣辭職後，立刻發表的。

【法新社哈瓦那十四日電】哈瓦那數處地方十三日出現了許多彩色標語，要求多米尼加獲得自由，和推翻多米尼加總統特魯希約。

同時，來自委內瑞拉京城加拉加斯的消息說，多米尼加的代表鮑特預言，特魯希約將在今年內倒台。鮑特曾在好幾個國家會見過多米尼加的革命領袖，他認爲這些革命領袖能夠在國內實施民主政治。

英相召開訪蘇會議
與外相等討論與蘇談判的問題

【路透社英國．巡多佛十四日電】英首相麥克米倫利用週末的時間，在查奎斯附近的官邸別墅，與他的同僚們討論他下週訪蘇與赫魯曉夫談判的事情。

麥克米倫十四日中午和外相勞埃德，英駐蘇大使利來共同討論了與蘇談判的問題。利來是攜帶了蘇聯的訪問日程建議特地從莫斯科回英的。

他們將繼續在查奎斯逗留一宵，以便談這件事情。十五日還有其他外交官和專家們參加討論。

麥克米倫訪蘇一行人中將包括顧問、秘書等，預計將達三十人之衆。他們將分乘四架英國海外航空公司彗星式客機飛莫斯科。

火箭和五角大樓

小時是問題兒童

即使是最偉大的人，也會做過嬰兒。美國現在的國防部長麥克耳羅伊從前也是個嬰兒。那時人家叫他混爾。想起那些遙遠的日子，美國「時代」雜誌曾寫道：混爾在兒童時代就「特別固執」，給他的父母添了不少麻煩。雜誌這樣寫道：「媽媽要使他改掉這種習慣，曾用一勺冷水潑在他的臉上。」

他的這種習慣改掉了沒有？不久以前，麥克耳羅伊碰到了新的難堪的局面。新聞記者來訪問麥克耳羅伊部長，想聽聽他對蘇聯國防部長馬利諾夫斯基元帥在蘇共第二十一次代表大會上的發言的意見。說老實話，有一件東西——蘇聯洲際彈道火箭，使他們發生了興趣。

蘇聯國防部長說：蘇聯執行和平外交政策，無論過去或現在，從來不想侵犯任何人。如果有人把戰爭強加在我們的頭上，我們擁有一切必要的條件給侵略者以毀滅性的打擊，其中包括洲際彈道火箭，它能夠通行無阻地把強大威力的氫彈頭送到世界上任何一個地點。對於每一個人來說，這種聲明是有分量的，並且是使人信服的。事實上，誰都知道，蘇聯火箭現在正自豪地帶着蘇聯標記圍繞太陽旋轉。還需要什麼證據來證明蘇聯共國家的火箭的威力呢？

現在也是那種老毛病

看來麥克耳羅伊先生除了承認蘇聯的成就以外，沒有別的辦法。但是他的老毛病——固執卻又表現出來了。麥克耳羅伊說：「我不相信赤色分子能夠準確地擊中目標。我不同意！這是不可能的！」

美國新聞記者想盡辦法，要獲得一些關於美國國防部長這種奇怪立場的解釋，卻枉費心機。這個前肥皂大王堅持這一點，並且不願意進行任何爭論。

新聞界代表接着去訪問這位前肥皂專家的同事，美國參謀長聯席會議主席特文寧將軍。照理說，他似乎應該表現出軍事上的豐富知識並承認事實。可是，麥克耳羅伊似乎把自己的壞習慣傳染給特文寧了。特文寧的答覆很簡短，但同樣難以理解。人家問他對蘇聯部長所說的洲際彈道火箭能夠準確地把氫彈頭送到世界上任何一個地方這一點作何估價，他答覆說：「這不是開玩笑的發言」。問他一對這個發言是否相信，他卻回答說：「不」。

還有甚麼關係呢。讓五角大樓的那些固執的先生們去不相信吧。蘇聯的火箭威力不會因爲他們不相信而消失，蘇聯的宇宙火箭也不會因此而停止圍繞太陽旋轉。

因此，如果五角大樓懷疑蘇聯在火箭生產方面已經超過美國的話，那麼這種懷疑是不難解釋的。還在一九五七年十一月赫魯曉夫同美國合衆社記者夏皮羅的談話中就談到：「我們的火箭甚至在第一次發射時就準確地射中了預定地區。如果我們同美國和其他國家達成裁軍協議，那麼我們可以同意，在把火箭放到博物館或銷毀它們之前，大家把火箭運到某一個射擊場，定出射擊的靶子，舉行一次火箭射擊比賽。」但是美國方面沒有表示願意這麼辦。

華盛頓的肥皂泡

華盛頓的先生們寧願毫無根據地否認事實並放出懷疑的肥皂泡。

正直的人是不適合於幹這種事情的。東方有句成語：「有愛嘮叨毛病的人，他們常常會處在極其可笑的地位。」他還要在那裏說：木柴是濕的！」但是五角大樓領導人的議論並不是無聊的嘮叨，這些議論含有一定的用意和企圖。

蘇共第二十一次代表大會清楚地顯示出蘇聯的偉大成就，使大洋彼岸的戰略家們處於很不利的局面。麥克耳羅伊和特文寧早就吹過牛了，一旦發生戰爭，美國能夠消滅蘇聯，而美國自己卻受不到攻擊。現在要他們承認這種說法是撒謊，實在不容易。他們寧願不顧常識！因此他們只能模稜糊糊說些模稜兩可的話，企圖欺騙美國老百姓——他們正懷疑慮和不安注視着五角大樓。

忍飢挨餓擺架子

美國人並不是笨人，他們清楚地看到蘇聯的人造衛星和火箭使美國「優勢」和「受不到攻擊」的神話破產了。早就到了像扔掉一件破衣服一樣和危險的這種神話分手的時候了。但是五角大樓的活動家們還固執地企圖用縮小蘇聯偉大成就的辦法來千方百計地挽救自己的「威信」。爲了這一點，他們準備了一切，也不放下架子。俗語說得好：「即使忍飢挨餓，也不放下架子。」

列昂節夫

（唐祿譯自二月五日蘇聯「紅星報」）

道爾哥魯科夫作

公社顯威力　鐵臂截鹹潮
中山白藤海峽堵海工程完成
十三萬多畝田不再受鹹潮侵襲

【中山通訊】中山縣一項移山倒海的工程——堵塞白藤海峽防鹹工程，在各公社大力支援下，一萬名民工從去年九月中旬開始苦戰了四個多月，已在今年一月底基本完成，比原定計劃提前兩年零七個多月，充分顯示了人民公社的優越性和共產主義大協作的威力。

這個堵海工程主要是在白藤島東西端築兩條堤壩，長達五千六百七十七公尺，把海峽攔腰截斷，堵塞起來。這裏河深平均三公尺，最深的有九點三公尺。去年九月正式施工的時候，全縣各個公社都熱情洋溢地派出了支援隊，自帶工具、船隻、伙食供給，配備醫生、木工和縫衣、理髮等工作人員，集中了大批人力和物力。在施工期間，他們抽調了大批有經驗的社員組成運輸隊伍，駕駛大小汽船、木船五千多艘，在海上往來運輸；同時，爲了貫徹勤儉辦水利的方針，他們又就地取材，組織了一支有四百多人參加的開石隊伍，開發白藤島的山石，展開了一個羣衆性的炸石、搖石、抬石運動，挖出了石頭六萬多個立方，節省了開石費用十三萬多元。整個工程原計劃需要費用二百五十萬元，經過節約，結果只用了一百萬元。各公社支援隊伍，爲了提前完成這一巨大工程，還開展了除與險的紅旗競賽運動，並提出苦幹加巧幹，創造了不少新工具。例如，利用鐵片和竹片鋪設了五公里長的軌道，加工製造膠輪車、平板車和反斗滾輪車一千多部，基本上消滅了肩挑。

堵塞白藤海峽防鹹工程完成後，使這裏斗門公社的十三萬六千多畝良田不再受鹹潮侵襲，過去每年只有三、四百斤的低產面貌快要改變了，這裏四萬多農民過去要幾里路遠去找淡水吃用的問題也解決了。同時，在堵海後還可以利用這裏的河涌養魚，四萬多畝灘地可以種植水草，還可以利用潮水發電，這一切對發展生產和保護羣衆的健康都有莫大的好處。

珠江大橋施工迅速　已經築成六個橋墩
另六個橋墩本月底可基本築成

【廣州通訊】廣州珠江大橋的建設者們大鬧技術革命，戰勝了施工機械設備不足的困難，使建橋工程進展迅速，在去年底建成四座橋墩後，另有八座橋墩也將在月內陸續完成。

去年十月，鐵道部大橋工程局第五橋梁工程處開始在這個工地採取邊準備、邊設計、邊施工辦法的時候，首先碰到的是施工機械缺乏的困難。例如爲了要下沉幾十噸重的「鋼圍令」，不得不把它拖到黃埔港去，用三十五噸大型起重船抽空幫忙起吊。同時，材料供應也感到不足。在這情況下，由於大搞羣衆運動，展開技術革命終於克服了許多困難。在技術革命運動中，這個工地由於貫徹了「土洋結合，以土攻洋」、「以小攻大」的原則，職工一齊動手，打破了製造機械設備的神秘觀點，千方百計的克服困難，自己製造機械設備，僅在一個月的時間內就製出六台機床，四十三台各種機械設備，機電隊裝吊班還拼裝好一台三十六噸的大型起重船，從而大大地改變了機械設備嚴重不足的局面，使工程進展加速。目前，東橋、西橋已有六個橋墩完成；有六個橋墩正在緊張施工，將可在本月底基本完成。

番順向電氣化進軍　興建兩個潮水電站
可供六個公社生產照明用電

【番順通訊】目前廣東省較大的潮水發電站——番順縣容奇潮水發電站和陳村潮水發電站，已於二月上旬分別動工興建。容奇電站建於西江順德支流，裝機有十台水輪機，每年發電量爲三百萬度。陳村電站位於陳村水道，裝機容量爲一千五百瓩，共七台水輪機，每年發電一百九十六萬度。這兩個電站建成後，不僅可解決勒流、龍山、杏壇、容桂、大良、陳村等六個公社的生產和照明用電，對番順縣實現農村初步電氣化起着重要作用，並且可以解決這幾個公社四十多萬畝基塘的灌溉，同時有利於上述河流多季枯水期間的航運。

這兩個電站的工程頗大，容奇電站三十多萬土方的圍堰防水堤，已在二月一日下午正式動工。民工們提出「奮戰百天，建成容奇電站」的口號，全縣遍地；多快好省。陳村電站的兩條防水堤（每條七十公尺長、四公尺面寬，共六萬多土方），每天也出動六百四十八人，爭取在短期內完成土方基礎工程。目前，這兩個電站工地正掀起技術革新的熱潮，大搞工具改革，因而從每天每人最高工效的五點一土方增至六點三土方。同時，工地上開展了勞動競賽，大搞車子化、艇子化施工，爭取電站加速建成，向「七一」獻禮。

穗郊三元里公社大量蔬菜上市

海南島咖啡　大面積豐收

【本報廣州專訊】海口市消息：海南區去年獲得了咖啡大面積的豐收。據瓊山、文昌、澄邁、定安、瓊海等縣的不完全統計，去年收獲的咖啡乾豆達到六百多擔，比解放後收成較好的一九五六年增加了將近一倍，平均畝產乾豆四十斤。

解放以來，海南區各地都大量種植咖啡，去年咖啡的種植面積達到四萬畝，相當於解放前種植面積八十倍。今年海南全區咖啡種植面積還將擴大到十萬畝。

解放後，海南區咖啡由於實行了精耕細作，咖啡的生長速度和產量都有了顯著的提高，一般在播種後兩年就開始結果，比過去一般早了一年。

纖維板膠合板廠　韶關區將建多間

【韶關通訊】韶關專區南雄、曲江、樂昌等地試製硬質纖維板成功，膠合板也已在樂昌成批投入生產。專區林業部門爲了積極發展人造板工業，今年將貫徹土洋結合、土法爲主的方針，建立一批硬質纖維板廠和膠合板廠。

製造硬質纖維板的原料，如樹枝、木屑、刨花等，在粵北山區是很多的，過去都丟棄在山上任其腐爛或當柴薪燒掉，沒有加以利用。這次試製纖維板成功，將可大大提高木材利用率。

白藤海上的戰鬥

汪學勳

公社力大見眼前，千年理想今實現；萬頃良田鹹變淡，前途美景樂無邊。

這是中山縣人民對於勝利完成了的堵塞白藤海峽工程的頌歌。

白藤海，翻騰着滾滾駭浪，把滔滔不絕的鹹潮送進珠江口，使中山縣南部十三萬多畝良田經常受到嚴重的威脅。每當鹹潮一來，稻田就沒有辦法按照農時播種插秧，只好等雨季到來，讓雨水把鹹水沖去，把鹹田漂淡了，才能插秧。而就是禾稻結了穀，收成也還未定局，碰上鹹潮湧來，禾稻又會被淹死。這裏的巨浪還常常把船隻掀翻。當地的人們都說這個地方是個「苦海」，人們當時嘆息道：「白藤滄海水連天，農家漁戶淚漣漣。」當然，人們也曾想望過，在這茫茫的大海中築一條堤壩，擋住鹹流。可是，居住在這裏的四萬多農民，平均每個勞動力要耕作十畝多地，無論在人力物力上都沒法築堤，只好把它當成一個美麗的夢想。解放後，農民在拒鹹引淡工作上作了很大的努力，獲得了不小成績，但是，仍然沒有能夠根本解決問題。

去年九月中山縣實現公社化後，給堵塞白藤海峽創造了有利的條件，却使人們的「夢想」很快就變成了現實。堵塞白藤海峽是一項巨大的防鹹水利工程，要從海中的白藤孤島東西兩端，伸展兩條共長五千六百七十七公尺的攔海大壩；東線和白蕉鄉的燈籠沙相接，西線和小霖鄉的三板均相連。平均堤高達七公尺，堤底闊五十五公尺，堤面闊七公尺，完成這一工程，共需土方九十二萬五千二百六十五方，砂方二十七萬九千五百八十三方，石方十一萬三千零十七方。中共中山縣委會決定堵塞白藤海峽時，原計劃需要三年才能完成。但是，由於全縣各人民公社聽到堵塞白藤海的消息的時候，都發揚了共產主義風格，挑選了一萬名精壯的社員組成支援隊，自帶鋤鍬、運輸工具，扛着彩旗，浩浩蕩蕩從四面八方，來到白藤島工地，使工程在幾個月內就完成了。白藤島，這個山石嶙岩、亂草叢生、毒蛇亂竄的荒涼海島，難不倒這支意志剛強的隊伍，人們反而利用了這裏的山石和泥土來填塞大海。民工們在島上搭了工棚，裝上了電燈，並且沿着這荒蕪島邊開闢了一條寬廣的運輸大道，鋪上了五公里長的木軌車。各公社帶來五千多艘大、小汽船和木船，乘風破浪在海上往來運輸，島上整天響着轟隆隆的爆石聲，使這個一向荒涼的孤島沸騰起來了。

要把波濤滾滾的大海橫腰截斷，並不是一件輕而易舉的事情。但是，各公社支援隊的人們氣吞山河，他們站在那搖曳不定的艇上，扛着幾百斤重的大石，又把它拋下海去。他們駕駛着數千艘船隻，把每塊十多斤重的泥磚如雨一般撒落海底。在堤壩合攏那段最艱苦的日子裏，縣委書記和縣長都在工地上紮寨，和民工一道冒着刺骨的寒風，搬石運土。不論白天和黑夜，也不管風浪多大，堵海的英雄們都沒有停止過和鹹潮作鬥爭。共產黨員黎流，在一天深夜和四個青年駕駛着帆船在東線的深水處防護堤壩，忽然風浪大作，把帆船翻沉了，黎流的手指被船板夾裂了，鮮血噴湧出來。但是，黎流忘記了一切痛楚，忘記了個人的安危，不斷把船板遞給青年同伴，幫助他們脫險上岸。第二天早上，他又不顧傷痛，跑到堤上，仍然堅持工作。

現在，白藤海東西兩端已伸出兩條像鋼鐵般的臂膀，把海水攔截了。人們把這條用石和泥土、石塊凝成的堤壩稱爲「泥龍」，它爲人民的利益。這條堤壩很寬，有些地方可以並排行駛四輛汽車，有人稱它爲「海上的馬路」。如果要走完東線那條堤壩，健步的人也大約需要一點零十五分鐘的時間。

堵塞白藤海峽的工程完成之後，使這裏附近十三萬多畝田解除了鹹潮威脅，今後的生產前景是十分美好的。打個最低估計，每畝田增產一千斤稻穀計算，就可以多收一億三千六百多萬斤糧食，堵塞了白藤海峽，堤內有三萬多畝河灘可以用來養魚，按照每畝最低產魚五百斤計算，每年便可以收魚一千五百萬斤，一年收入就可以得到五百多萬元。

現在，這裏的人們正勤勤懇懇地打響了更大躍進的戰鼓，播下了穀種五千八百多畝，實行了有史以來的第一次旱播。人們滿懷信心地實現今年更大的躍進。

廣東各地工業　新春紛傳捷報
多種產量超額完成一月計劃

【中國新聞社廣州十三日電】廣東各地工業在新春佳節中紛傳捷報。

汕頭專區的生鐵、煤、木材生產大大超額完成了一月份的生產計劃，其中生鐵產量達到七千八百多噸，完成了第一季度計劃的百分之六十以上。

韶關專區的南雄、連陽、翁源、河源等地一月份原煤生產激增，其中南雄縣一月份的煤產量爲原定計劃的百分之二百。

江門專區的蔗糖廠也超額完成了一月份生產計劃。此外，各地糖、鹽生產一月份也獲得大豐收。中山縣糖廠超額百分之九完成一月份生產計劃，增產砂糖近六百噸。惠陽縣一月份的鹽產量，超過了歷年來同期生產的最高水平。

廣東各屬新聞

新會　▲新會縣豆科綠肥目前普遍長得很茂盛。人們按照今年早稻生產更大躍進的指標，正繼續貫徹有效措施，力爭一畝綠肥足夠供給一畝稻田的基肥。這個縣種植紅花豌豆、白花豌豆等綠肥二十五萬畝，相當於今年早稻計劃種植面積的一半，種植綠肥的田地遍布每個公社的各管理區各生產隊，二、三百畝形成一片，一、二千畝形成一圍，到處青葱、翠綠。這些綠肥中，多數早種的已長得兩尺多高，少數遲種的高達半尺左右。

羅定　▲羅定縣迎潑公社積極響應省委提出的今年實現糧食千億斤省的號召，鼓起更大的幹勁，堅決保證實現早稻畝產五千斤和中稻畝產六千斤。目前，全社正掀起一個熱火朝天的備耕生產高潮。

南海　▲去年創造「引、蓄、排、疏」經驗，突破水利關而名聞全省的南海縣小唐人民公社（原爲小唐鄉），繼續以艱苦奮戰的精神，響應省委提出的今年實現糧食千億斤省的號召。現在這個公社已作出規劃，今年早造二萬四千畝基本農田要實現畝產稻穀三千斤，另有一萬六千畝播種和收穫特別早的稻田要實現畝產八百至一千斤，總產量達八千六百六十萬斤，比一九五八年全年總產量翻一番。

連平　▲韶關專區連平、南雄、樂昌三個縣，今年木材生產已經有了良好的開端。一月份木材砍伐任務已提前六天並超額一萬立方公尺完成。今年，連平、南雄、樂昌三縣利用農村公社化後有了集中生產的條件和開發新林區的力量，建立新的木材生產基地。連平在九連山建立國營伐木場，樂昌縣也新建了國營大小洞伐木場，南雄縣除擴大原有國營伐木場外，還新建了國營帽子峯和劉家山兩個伐木場，白雲伐木場現正加緊興建。這些新建的伐木場，並在基建的同時，開始生產。

增城　▲增城縣石灘公社，全社四十歲以下，十四歲以上的社員，現在都能講普通話了。在各種會議上和公共場所都用普通話講話，有百分之八十青壯年已學會用普通話講二千個以上的常用字。

陽朔白沙公社　多種經營豐收

【陽朔通訊】廣西陽朔縣白沙人民公社地縱橫，魚塘很多，山區盛產竹木、水果、桐、茶，多種經營一向很發達。去年，由於充分利用了這些有利條件，全面發展生產，獲得了「樣樣增產，全面豐收」的好年景。

去年，這個公社除糧食獲得大豐收以外，鮮魚產量翻了一番；主要經濟作物板栗增產百分之四百，柿餅增產百分之四十九，桐子、橘子、青麻各增產百分之二十一—三十，竹木、花生、柚子等也有不同程度的增產。目前，全公社十二個生產大隊每隊都有養豬場和若干分場，和三至六個魚塘；每隊還設有三至五個爲市場服務的加工農、副產品的粉房、酒房等各種各樣的加工作坊。……家禽、水海產等五大類四十多種。

廣西靖西縣　擴大種香茅

【中國新聞社南寧十四日電】廣西靖西縣龍邦邊鄉公社，共有兩畝香茅，生長得很茂盛。這是從越南民主共和國移植過來，經過兩年多的時間培育出來的。這個公社計劃今年用這兩畝香茅做種，擴大到八百七十多畝，以增加公社的收入。據估計，擴大種植後，今年就可以收入三十二萬元。

南安籌建華僑新村
擬建房屋五百多幢

【中國新聞社福州十四日電】福建南安正在籌備興建一個華僑新村，工程技術人員已進行勘測設計。新村選定在風景優美、交通方便的溪州鎮上，面積達二千八百餘畝，可建大小房屋五百餘幢和一條街道。建委會已設計二十多種不同式樣的房屋圖樣。

當地政府並作出規定對建屋所需土地，不收地基價。僑眷黃悠治、黃和漁、林雪南等二十多人，已決定在新村建築樓房、平屋等三十六座。新村裏還計劃興建醫院、小學、幼兒園、文化宮、廣播站、戲院、托兒所、僑聯大廈等。

產品遠銷廿七國　僑辦廈門罐頭廠

【中國通訊社廈門通訊】僑辦廈門罐頭廠所出品的各種「水仙花」牌罐頭，去年出口數量激增，等於前年的四倍。銷售的國家有蘇聯、英國、法國、荷蘭、摩洛哥、瑞典、丹麥、印尼等二十七國。品種有水果、蔬菜、肉類、

閩省政協會議閉幕　葉飛當選主席
陳紹寬劉通等任副主席

【福州通訊】中國人民政治協商會議福建省第二屆委員會第一次全體會議於四日勝利閉幕。會議號召全體委員、各民主黨派和各界人士在黨中央和毛主席的領導下，在黨的建設社會主義總路線的光輝照耀下，鼓足更大幹勁，力爭上游，調動一切積極因素，把社會主義服務互相結合起來，同全省人民一道，爲實現一九五九年本省社會主義建設事業更大、更好、更全面的躍進，爲解放台、澎、金、馬，完成祖國統一事業而奮鬥。

大會選出主席葉飛；副主席陳紹寬、魏金水、林一心、王亞南、劉通、林植夫、張兆漢、練惕生、陳希仲；秘書長張兆漢；常務委員丁乃揚、王天强、王漢傑、王世靜、鄧炎輝、盧世鈴、盧浩然、劉成勝、古人學、陸昌、何其信、汪德耀、李威、顏西岳等五十七人。

擊敗瑞士製表專家

唐古仁

去年春天，一位瑞士製表專家來到天津「五一」手表廠。他一邊參觀，一邊詢問了許多技術問題。這個工廠的技術人員都一一回答了。可是，在休息的時候，一位技術人員問這個專家：「你們的手表齒輪修正系數是多少？」

「……」專家坐在沙發上，低聲嘟噥了一句，再也不吭聲了。經過翻譯轉達，原來，這位專家說：「這是保密的。」

手表齒輪修正系數跟手表的準確性很有關係，這個數字如果計算錯誤，手表就要時走時停；所以，在這位瑞士專家看來，他們的手表齒輪修正系數只許他們自己知道，是不能告訴這個廠的。因爲他不願意讓這個廠製出走時準確的手表來。

到去年十一月底，天津師範大學數學系三年級的二個學生李穩亜、楊少英到廠裏來尋找科學研究題目。工程師楊鳴元就把手表齒輪修正系數這個題材提供給他們。當他們聽到楊工程師談到了資本主義國家對這個問題的保密情況時，楊少英就下了個決心，斬釘截鐵地說：「請把任務交給我們吧！世界上哪有克服不了的困難，如果我們一個班的人力不夠，就動員整個系；一個月不行，我們幹一年；我們非算出這個系數不可。」

楊工程師見這位不過二十來歲的女青年說出了這樣豪邁的話，非常感動，當時，就給他們講了很多關於鐘表齒輪的知識，還把一本日本出版的「機械工程手冊」借給他們帶回去參考。

當天晚上，八個青年學生成立了一個鐘表齒輪修正系數研究小組；在黨總支書記的鼓勵下，嚴肅的戰鬥立即開始了，首先，她們就把那本日本出版的「機械工程手冊」作爲根據，分別進行計算工作。意想不到，一個令人驚奇的結果突然出現了：「這本書，怎麼搞的？有些數字是錯誤的！」一位同學皺着眉說。黨總支書記知道這個情況，指示他們一定要繼續搞下去，並且從檢驗和批判那部日本書的過程中，來建立自己的理論根據，確定自己的計算方法。

他們繼續努力，一邊自己研究和計算，又一邊就到處尋師訪友，找參考材料，把一個一個難題解決。到最後，真是「有志者事竟成」，他們終於勝利地求得了這個手表齒輪的修正系數。

這一羣平均年齡只不過二十三歲的青年學生，在這十二天當中，以無比頑強的毅力和艱苦的勞動，先後共進行了將近一萬次的計算，終於奪下了這個科學堡壘，爲製表工業解決了一個很大的難關。

現在，手表齒輪的修正系數在我們面前已經不是一個秘密了。讓那些資本主義國家去保密吧！現在「五一」手表廠已開始按照這一系數製造新手表齒輪的刀具了。

肺結核在美國

肺結核病現在正嚴重地威脅着所謂「文明之邦」——美國的廣大居民的生命。根據美國國家肺結核協會的估計，平均每三個美國人就有一個人感染了肺結核菌；而這些感染了肺結核菌的人，只要在比較惡劣的生活條件或工作條件下，就會成爲活動性的肺結核病患者。該會統計，最近一年，在美國因患肺結核病而致死的最少達一萬四千人。（許倪編譯自美國「科學通訊周刊」）

中蘇友誼多面發展

▲▲▲交換動物日益擴大

宗和

隨着中蘇友誼的發展，我國和蘇聯的動物交換也日益頻繁和擴大。幾年來，我國從蘇聯交換到七百二十多件珍貴和稀有動物，有黑猩猩、大袋鼠、白熊、獅子、斑馬、角馬、野牛等，佔我國交換輸入動物總數的近三分之二。這些動物引起我國人民的極大興趣，並給動物學界提供了良好的研究資料。在動物交換工作中，蘇聯不僅把自己國內的珍貴動物優先給我國，而且還設法爲我國獲得了非洲、美洲和澳洲各地的稀有動物，大大豐富了北京動物園和我國其他動物園的動物種類。在同一時期內，我國交換給蘇聯的動物達二千四百多件，其中包括東北虎、雪豹、野驢、小熊貓、各種猿猴、丹頂鶴、各種小鳥和金魚等。

建立交換圖書關係

最近，北京圖書館和蘇聯白俄羅斯國立圖書館、哈薩克國立圖書館和愛沙尼亞國立科學圖書館等單位建立了圖書交換關係。到目前止，北京圖書館已經和蘇聯的五十二個公共圖書館、大學圖書館、科學研究機關和出版社等建立了圖書交換關係。

隨着中蘇友誼的發展，北京圖書館的圖書交換也有了進一步的擴大和增加。一九五八年，北京圖書館收到了蘇聯寄來的書刊達四萬二千四百一十冊。其中一部份是新出版的有關人造衛星和原子能方面的尖端科學書籍。這些書籍對我國的科學研究工作有很大幫助。

從一九四九年到一九五八年的統計，北京圖書館收到的蘇聯的書籍二十五萬二千一百五十四本。同期，這個圖書館寄往蘇聯十八萬六千五百二十一本書籍。

共同整治黑龍江淺灘

中蘇兩國的航道工程人員正冒着零下二、三十多度嚴寒，積極整治黑龍江中游的「興東淺灘」工程。這個淺灘工程位於中國黑龍江省蘿北縣興東鎮，是個長三千公尺、寬八十公尺的岩石淺灘。每年枯水季節，對黑龍江航運有很大妨礙。整治淺灘的工程，就是要清除掉這裏十萬立方公尺的河底岩石，使水深由原來的一公尺加深到二點二公尺。現在，靠近下游方向的一千公尺淺灘已經完成，其餘的二千公尺淺灘工程，預計在一九六二年以前完成。到那時，中蘇兩國的船隻，從烏蘇里江和黑龍江會合的黑龍江口，到蘇聯的伯力、海蘭泡，到中國的佳木斯；從黑龍江中游到中國最北方城鎮漠河，即使在枯水期間也可以暢行無阻。

產品進攻尖端的無私援助

在上海大搞技術革命、大戰向尖端高級進軍的高潮中，上海的大型、精密、尖端產品得到了蘇聯專家的無私援助。[illegible]

香蕉國洪都拉斯

據報紙消息，最近洪都拉斯爆發了反總統維拉勒斯的暴動。領導這次暴動的是被迫流亡在國外的維拉斯克斯上校。他表示，武裝暴動者勝利時，將組織一個和平、自由的政府。

素有「香蕉國」之稱的洪都拉斯位於中美洲北部，北臨洪都拉斯灣和加勒比海，東南面隔開一條科科河與尼加拉瓜爲鄰，面積十一萬二千多平方公里，人口一百六十多萬人。全境多山，土地肥沃。盛產熱帶農作物如香蕉、咖啡、椰子等。在加勒比海沿岸和手蜜卡溪平原地帶，香蕉種植成林，是這個國家的主要輸出品。礦藏也很豐富，包括金、銀、銅、鉛、鋅、煤……等，但多未開發。白銀產量估中美洲第一位。

這個國家的政治和經濟實際都在美國壟斷資本緊密的控制下，最突出的就是美國波士頓財團的美國「聯合水果公司」。這個公司是一個包括從生產到銷售各部門的壟斷組織。它不僅控制了洪都拉斯和尼加拉瓜的香蕉和其他果品，而且控制着這兩個國家的政治和它們整個的財富。

以美國「聯合水果公司」爲代表的美國壟斷資本也控制着它們的內政和外交。洪都拉斯從議員到國會議員都是與「聯合水果公司」有關係的。該公司的總經理西摩里會經說過這樣輕蔑的話：「在洪都拉斯，一頭騾子比一個議員還值錢。」

美國經常在拉丁美洲的國家裏製造政變和壓制人民爭取獨立自由的鬥爭，在洪都拉斯也是同樣的情形。但人民對美帝國主義展開了不屈不撓的英勇鬥爭。

武鋼大建衛星廠

武鋼和大冶鋼廠各建立一批附屬工廠，自己生產本身建設所需要的部分設備和材料，以保證今年的更大躍進。

武鋼從去年九月起，就開始興建一個年產廿萬噸鐵、廿萬噸鋼和十八萬噸鋼材的附屬鋼鐵廠，建設一個年產廿四萬噸的水泥廠。現在，附屬鋼鐵廠已經出鋼、出鐵，軋鋼車間正在加速建設中，水泥廠已建成了燒成車間、煤粉車間、生料庫和熟料庫。這些廠投入生產後就可解決一部分武鋼基本建設所需要的水泥和小型鋼材。

美化家具不用漆

上海國營造紙廠最近試製成一種貼面紙。這種紙貼在木料上，經過加工，即成表面光潔、色澤鮮艷的木板，用來製造家具或裝飾房間，建築板壁，堅固耐用，色澤鮮明不退，可以省去油漆。

華東最大貨運站

上海最大的貨運車站——南翔編組站首期工程在最近完工交付使用。它是爲適應滬寧鐵路複線的建設而興建的。

南翔編組站全部工程需鋪軌八十公里，是華東地區最大的貨物列車編組站。第一期工程鋪軌十公里。它的首期工程的完工和提前交付使用，對於促進上海工業的發展和提高上海鐵路樞紐地區的作業能力、保證今年貨物運輸將起重要作用。

刺激療法盲者復明

武漢醫學院附屬第二醫院神經內科學習刺激神經療法獲得奇效，一個癔病性失明青年經治療後重見了光明。

這個青年病人叫陳常漢，是個國營列車員，得病已經兩個多月。他在很多地方治療沒有得到效果。到該院時，連飯都看不見吃，用手電照在臉上也看不見光線。後來給他在該院用這針灸、藥物、物理等療法也都無效。後來給他試用刺激神經療法，第三天，病人就能看書寫字了。

螞蟻啃骨頭製出汽車

北京宣武區汽車修理廠用螞蟻啃骨頭的辦法最近試製出一輛水陸兩用越野汽車。這輛汽車的船型車身長三公尺，全車重量約八百公斤，在陸上每小時走四十五公里，水上每小時走十五公里，車上有六個座位，行駛輕便。

佳木斯紙廠在躍進　佳木斯紙廠是一個紙漿和造紙的綜合工廠。圖爲該廠的抄紙車間。（新華社記者[illegible]攝）

值知錄

癌症　杜勒斯果然是癌疾復發。「癌」字讀「挨」，正在挨命也。

邊緣　杜「卿」一向主張「邊緣政策」。從政治生命到肉體生命，都到了邊緣。

林肯　美國正紀念林肯。林肯當年不願美國分裂爲二，試問正在搞「兩個中國」者如何紀念他。

頤曼千

應澳門中總邀請
廣東民間雜技團
即將赴澳門演出
該團曾獲國際讚譽演技精湛

【本報澳門專訊】澳門中華總商會應各界同胞的要求，特於日前邀請廣東民間雜技團來澳演出，已得到該團同意，決定於日內動程來澳，他們精彩的、優美的雜技表演，即將與澳門同胞見面。

我國民間雜技，具有悠久的歷史和獨特的民族風格，被稱爲「世界第一流的雜技藝術」。廣東民間雜技團，是我國許多優秀雜技藝術團體之一，他們精湛和優秀的表演，備獲國內外廣大觀衆的歡迎和讚譽。

廣東民間雜技團到澳門訪問演出，是今年澳門同胞文化生活上的第一件大事，是令澳門同胞歡欣鼓舞的好消息。

與棉紡商座談靠嚇靠騙
美商頭子圖使港商接受限制
恫嚇港商作收縮否則就實行限制
說去貨品種不如改就要採取措施

【本報訊】美國商務部部長助理祁恩斯，昨天上午十時到中華廠商會與工業界人士進行座談。這位懷着試圖限制港產棉織品輸美動機而來的美國官員，開始還握握作態，瞪聲叫人不要「誤解」，談話一到涉及主題時，祁恩斯硬說香港棉織品集中某幾種輸美，對美國造成「損害」，因此他的邏輯就是要香港設法改變，否則就會「招來」不利。

圖拒記者旁聽　美國領事在場

明知要限制港貨輸美會受到港商強烈反對的祁恩斯，在座談席上沒有正式提出限制問題，但滿口恫嚇之詞，甚至把一切歸罪於香港。他說：「作爲一個商人，應對限制實施有所預見和準備。」這句話給人的印象是：美國對限制港貨輸美，已經有了腹案。

在廠商會所舉行的這個座談會，開始不允許記者參加旁聽（據說這是美方要求的），其後經過交涉，部分記者才能到場。昨天陪同這位部長助理到廠商會的，還有與他同來的希夫奎和菲特、朗佳、希文等三個駐港美領事，情態顯得頗緊張。對於會上幾位廠商提出的問題，祁恩斯都沒有直接作答。

週一再作座談　地點在美領館

昨天參加座談的包括中華廠商會、棉紡業同業公會、織布廠商會、製衣廠商會、華商織造總會等有關團體代表和廠商三十多人。其後上述六團體加上甫業商會共同推出二十八人參加下週一（十六日）上午十一時在美國領事館舉行的另一次座談會。

祁恩斯本人已定十七日上午乘機飛往東京。座談會開始以後，記者才能獲准進場採訪，當時只聽得廠商會長朱石麟說：「……希望有助於港美之間的了解，從而促進雙方貿易。」

擺出同情姿態　實則要施限制

跟着，不受歡迎的祁恩斯開腔了，他一開始就以「同情者」姿態出現，說他也是個小廠商出身，因此很能了解香港廠商所面對的問題。又說，他在來港前一個月，已經對香港工業一般情況有所了解，香港報紙上的評論和報道，美國駐港領事亦已收集寄給他參考。

祁恩斯接着一連提出三點聲明，說美國紡織界的談話，他不能負責（最近美商指香港廠商是投機分子，港產品輸美「威脅美日友好」，已引起廠商的憤慨）。又說他此行與英國關閉夏限制港棉織品銷英事「完全沒有關係」，純粹是「偶然巧合」。同時聲明他「不提出意見，也不替香港廠家出主意，只提出美國棉織品的入口情況以供討論」，企圖減少廠家對他此行的反感。

一輪吞吞吐吐，大要花腔之後，祁恩斯承認一九五七—五八年，美國有「輕微的不景氣」，但又吹噓說，今年美國工業會發展，購買力增加，輸入也會增加。跟着，他話題一轉，便說：「我們絕無意於摧毀自己的棉紡織業。最近我們參院一個研究棉織品輸入的委員會所作出的決定，並不認爲需要立即採取措施，限制入口，但是如果你們不能正確地判斷，限制將會實施。」

他即席宣讀了參院小組委員會的決定，該決定兩點建議如下：㈠建議對足以「危害」美國工業的產品，定出輸入限額；㈡建議考慮對幾種輸入數量特別集中的產品，予以入口限制。」他恫嚇說：「我特別指出這一點，就是如果你們不注意到產品輸出集中於某幾項品種，因而使美國這幾門工業受到損害，則限制就將會執行。」

港商提到困難情形
祁恩斯竟出橫蠻語
廠商會週一提出備忘錄

祁恩斯說，美國對於香港市場甚爲滿意，並且希望保持這個市場。他說：「我建議你們檢查你們的出口，希望輸去美國的貨，貨質不宜壘。」他反覆說，如果因爲銷美產品集中這某幾種而引起了限制，那將是一件遺憾的事。

他舉乳罩爲例，說港製乳罩「大量輸美」，已使美國乳罩工業受「威脅」，如果一旦美國國會認爲美國乳罩工業已被影響到不能繼續開工的程度，就會採取限制措施，同時，美國政治人物也會想到，乳罩業受影響，則其他工業亦將如此。

除了乳罩之外，他還提出了睡衣和內衣等，說香港廠商應該避免輸出品集中的情況，向其他方面發展。

廠商會副會長王澤洸在祁恩斯發言之後提出：祁恩斯帶回美國的報告書，美方是否會照它施行？這位美國官員沒有正面作答，卻又恫嚇說：「美國要採取限制，先考慮過去六年的入口紀錄，這樣對香港非常不利！」後來，祁恩斯大概知道說溜了嘴，馬上補充說：「在座有記者，因此我要強調，限制只是有可能性，不是一定實現的。」王澤洸再提出，希望祁恩斯在可能範圍內透露他的報告書一些內容或一談目前所得印象。但祁恩斯拒絕作答，認爲現在「言之過早」。

華商織造總會理事長倫澤霖發言，訴說針織業一九五二—五四年有從業員三萬多人，現在只剩下二、三千人，失業人數衆多，而去年全年香港針織品銷美貨值總共不過十二萬元，因此「大可不必列入美方考慮限制的範圍內」了。」廠商這番沉痛的話，顯然沒有引起這位自稱爲「小商人」，而又能「了解香港廠商困難」的祁恩斯的同情，他匆匆站起來說：「我相信明白這番話的意思，但不想分類去討論它。希望大家只提正確問題。」跟着橫蠻地說，他「不想將美國工業送與各位」。

製衣廠商會林根成在會上說，香港「遵守」禁運限制，蒙受了損失，轉口貿易不能做，才以資金來發展輕工業。產品品種的發展，是根據銷場和顧客需要，因此不能一旦就改茲易轍，經營不致「傷害美國工業」的品種。祁恩斯的回答是支吾其詞，不作正面答覆。座談在十一時五十分結束。

據最後消息：廠商會正綜合有關各行業意見，準備將一份備忘錄在星期一交給祁恩斯。

社評

憑何理由限制港紡織品輸美？

美國商務部部長助理祁恩斯昨天在中華廠商會的一番談話，充分地暴露了美國要限制香港紡織品輸入的用心。他竟說美國要「一部分行業，已受到香港輸美產品的「威脅」，如果香港廠商對「限制」的可能性沒有「預見和準備」，那將難於避免實施限制的危險。」一句話，美國已準備通過限制入口辦法來打擊香港工業。這位美國商務部部長助理的態度，開始還故示溫和，終於則表現粗暴，假善真惡，完全露出了美國佬的真面目，真目的。

美國要限制香港紡織品輸入的做法，結果是損害香港廠商，這是不言而喻的事，不用細談。大家都明白，所謂交易，應該是有往有來，有買有賣，平等互惠的，但美國拿來對待香港的辦法卻不是這樣，它只顧自己對香港的輸出愈多愈好，卻想香港「自願」限制它的輸出。戰後各年美貨均大量在港傾銷，單單一九五三年至一九五八年十一月這段期間，香港對美國的貿易，即出現高達十七億多港元的入超額。在這種情形下，美國還想限制港貨輸入，可說毫無道理。從這件事情去看，也充分說明美國的做法，是只顧損人利己的。

近年以來，美國對香港工業的打擊與侵害，是從各方面進行的，限制港製品入口，不過是其中的一種。此外，透過投資，吞併，或由美資工廠向其他工廠定貨等控制手段，以進行其利己損人的勾當，早就屢見不鮮。他們用投資設廠的辦法，進行其利己損人的勾當，想逐步擠垮香港原有的同類工業；用加工定貨的辦法，進行其間接的剝削；又利用香港出品在英聯邦區享受特惠稅的規定，參入和爭奪英聯邦區的市場；這種種做法，不但對香港中國廠商不利，也對在港設廠的其他廠商不利。美國對日本部分貨品輸入的限制，其結果之一亦使到日本廠商不得不向其他方面爭奪市場，使那些市場的競爭加劇，香港美國遂到打擊，其他國家貿易的目的。美國的這些做法，是得寸進尺的，所以香港廠商絕不能表示軟弱，以致本身利益遭受無理的侵害，而且招致逐步而來的、更多更大的侵害。

在這樣的問題上，英國對美國作無理的要求，如果也是被置若罔聞，那是說不過去的。英國當局也不應漠視無視，因爲這些方面對英國本身也說不過去。記得香港紡織廠商同意和蘭開夏作限額安排之時，其條件之一，是如果因所引致其他各處提出同類的限制時，原來的協議即須重付考慮。因此，英國當局也不應當對美國對港紡織品輸入的限制，置若罔聞。同時，一旦香港廠商因美國入口限制而遭受犧牲，無論對於香港工業、香港市場以至於香港社會，都是一種不利的影響。

美國貨在害得香港不少了！由於禁運，幾乎使香港這個靠轉口吃飯的港口，變成死港，固然受到了禁制；即對美輸出，紡織品之外的其他的許多製品，實際上也早已受到美國的無理限制。在昨天中華廠商會的席上，華商織造總會理事長倫澤霖就說，去年全年香港針織品銷美貨值，慘跌到只有十二萬元，而該業從業人員，從一九五四年時期的三萬多人，到而今只剩二、三千人。製衣廠商會林根成又說，香港人因爲美國禁運關係，轉口生意大受影響，才將資金轉投於輕工業上。但現在輕工業品的輸出，又要受到美國的種種限制。七八年來，香港工商業所受美國的侵害而引致的損害，真可謂「拜賜良多」。而因爲工商業受侵害而致的工人失業、商場冷淡等等，那就更難估計。

美國已害香港不淺，現在它又想用限制輸入的手段，進一步打擊香港工商業，港商已在紛紛反對了，我們對於港商爲生存和利益，反對美國的限制和排擠，深表同情和支持。

英航機赴日
遭蔣機干擾

【路透社倫敦十四日電】英國海外航空公司發言人說：一月三十日該公司彗星四型噴射客機一架自香港飛東京途中，受到兩架國民黨佩刀式噴射戰鬥機干擾，該公司將向英國運輸及民航部提出此事，以便抗議。

港紡織商不會上當

【本報訊】本港三家英文報紙，都因美國商務部部長助理祁恩斯來港用意不良，而發表社論。

德臣西報 昨天發表了以「張調地不」爲題的社評。它說：「美國商務部次長李利，祁恩斯昨天到香港，來討論我們對美國的輸出。他一到這裏就發表不少好聽的談話，但香港的紡織廠是不會受他引入迷途的。他此來的邪惡不祥目的，盡人皆知，香港的答覆應該乾脆有力：決不接受任何形式的自動限制。」

「對英國好意讓步，接受限制，那是另一回事。假如對美國的壓力讓步，那就會使香港無從自衛，此例一開，其他各國勢將競相效尤。」

祁恩斯要香港犧牲

社評又說：「所謂『考慮彼此的種種問題』，這話說起來倒很好聽，但是這話裏有着不愉快的含義，那就是，我們（香港）應該犧牲，而我們自己的問題卻無人理睬，香港的根底是比較貧乏之艱難的，因此滿有有力的理由，對任何限制要求予以最嚴厲的拒絕。」

一手拿糖一手拿棒

南華早報 在與美國商務部次長來港的同時，正好有美國一個推銷商會的會員數人，來港演講如何做生意，「南華早報」發表了一篇題爲「做生意還是不做生意」的社論，取笑這兩件「腐敗的巧合」。社論說：「美國商務部大員，到香港要設法使我們少買些東西給美國，而幾乎在此同時，一批有勢力的美國推銷商人也來到香港，來指點我們如何增進我們對美國市場的推銷技巧。這種巧合，實在厘險之至。」

迫使港商接受限制

南華早報又說起這個商務部大員「能夠一面甜言蜜語，一面帶着一根大棒子。」

英文虎報 在前天也發表了題爲「不受干擾的權利」的社評。它說：「美國紡織廠商的態度已經是很明顯的，他們要香港紡織業接受「自願」的限額，和日本現在施行的限制規定相似。祁恩斯無疑將要迫使香港棉品製造廠商接受美國廠商的觀點。我們必須一開頭就指出，祁恩斯此行不會遭到安排好的成功。」

社評又說：「香港政府和英女皇政府已經承當了責任，對香港紡織廠商給予最充份而有效的支持，以反抗貿易侵蝕。這是促成香港紡織談判委員會同意和蘭開夏作限額安排時的諒解之一。如果香港政府和英政府不能強力地反對美國目前這種要限制港紡織品輸美的企圖，那就一定會使這裏的人，包括紡織業內外的人，覺得這是嚴重的背信。」

「要貿易不要貿易」

社評最後說：「我們要貿易，不要援助，我們常常聽見美國方面說起什麼自由企業、自助的美德、小民族生存並繁榮等等的重要性，我們覺得我們以至整個亞洲，有權要求大國表示他們能實行他們所宣傳的話。」

西報評論指出：
香港應該乾脆答覆
決不接受任何限制
祁恩斯口吐蜜言手裏却握大棒
此行目的邪惡不祥已盡人皆知

春天裏的夏天
昨日最熱八十一度二
破歷年同期最高紀錄

【本報訊】香港天文台紀錄的昨日本港最高氣溫，達八十一點二度，這又打破了歷年二月份最高的紀錄。過去最高紀錄是一九五〇年二月十一日的七十九點六度。昨日最低氣溫也有七十一點六度。而前日最高與最低氣溫分別爲七十八度及六十一點七度。

天氣　吹和緩西南風，密雲，間中有微雨。

本報特稿

如此「正常貿易」　港商啼笑皆非

「有些輸美港製品，似乎損害了美國工業中重要部門的生存。」美國商務部部長助理祁恩斯，前天剛到香港就這麼說。這頭「笑面虎」，一邊滿口「共同」、「友好」，但他翹起了尾巴，大家都知道他究竟想怎樣了。

是香港製品損害了美國工業？還是香港工業被美國損害？最好的辦法，還是讓事實來答覆。

去年春末，擁有相當規模的塑新製衣廠，忽然貼出布告稱：「爲適應目前環境，所有分廠於五月一日暫行停業。」所以如此，是因爲這個香港工業單位受了美國的打擊與損害。

塑新製衣廠是一向業務穩定的，美國卻以十幾萬打恤衫訂貨爲餌，把它誘進陷阱。當時該廠日夜趕工，把這批價值數百萬元港幣的訂貨製成，付輪運往美國後，美商竟拒絕收貨，藉口是「不合標準」。經幾番交涉，美商才以五點五折收一部分，尚有三萬打完全拒收，該廠因此遭受很大的損失。

美商訂貨退貨　港廠賠本倒閉

訂貨—退貨，是美國企圖摧垮香港廠家、併吞香港工業的一項手段。除了塑新製衣廠之外，深水埗×製衣廠被退貨三千打，去年四月宣告停工，還被法院頒發封閉令，將全部機器、貨物抵償租項。天×製衣廠接了美商三千打訂貨後，卻被指貨質不符，被扣貨款，該廠因此資金周轉不靈，暫停營業。歷史悠久的廣××製衣廠，將訂貨運往美國之後，美商竟以布料不符藉口，以全部退回爲威脅，迫使該廠將出品降價百分之三十，該廠因此虧蝕了二十多萬元。嘉×製衣廠，也在類似情形之下，虧蝕了十八萬元。還有一家製衣廠，被美商指訂貨線口未齊，遭受留價，損失不輕。在來自太平洋彼岸的種種打擊下，香港製衣業大爲萎縮，許多小型廠已陷於停頓或半停頓狀態。

美資滲透各業　大魚吞食小魚

一方面是陰謀打擊，一方面是乘虛而入。在香港內衣業中，美資逐步取代華資的地位。據估計，由美國資金直接控制及間接控制的內衣廠，其產品數量，已佔全港內衣產量的二分之一。

除了內衣業，尚有許多行業被美資滲透、操縱。美國資本入侵香港工業的手段，除了訂貨，尚有委託加工、委託代製、控制股權、直接投資設廠等等。

美國資本在香港已設立及準備設立的，有內衣廠、電筒廠、製藥廠、造船廠、汽水廠、人造膠廠、食品廠……等。香港廠家是難與雄厚的美資抗衡的，由蠶食到鯨吞，香港廠家正在演變「大魚食小魚」的局面的出現。

美廠圖地擴展　華廠竟要搬遷

即以造船業爲例，據說美資在港設造船廠，投資已達二千萬元，某美資造船廠還有擴大的趨勢。在牛頭角設造船廠的幾十間華資造船廠，曾經突然收到通知書，要收回各廠所在的地皮。這與該美資造船廠擴展地盤有關的，該美資造船廠，要求以低價收購，而且有兩家華資造船廠已經給美資造船廠佔去了。

美國害了香港　事實勝於雄辯

今天，在美資侵害香港工業的事實面前，已不是美國商務頭子來「勸告」香港廠商的時候，而正是應該由香港廠商來警告祁恩斯：「美國已經害了香港工業的生存。」宛若奇

備忘錄一份　送給祁恩斯

女校門前爭奪女生
兩間書院男女開片
學風敗壞至此家長均非常關切

【本報訊】兩間英文書院的兩批男生數十人，爲了爭奪一間女校的學生而演出了集體鬥毆。

這宗駭人聽聞的事，一個月前發生在兵頭花園附近。據說，此事起因已久，由於這三家學校相近，女校學生在路上或在公園裏溜課時，便常常受到那些阿飛型男生的調戲。每當男生們討了沒趣之後，從而互相嫉妬。最後演出了這場大打鬥。

在「決鬥」那天，這兩間男校學生，各班人馬，在女校門口擺開陣形，當那些被認爲是長得最靚的女生走出校門時，兩派男生爭着前去爭取。大戰於是爆發，拳腳交加之下，女生嚇得面無人色，附近居民也以爲出了大事，後來警察到場，才把他們驅散。

事後，這三間學校的負責人，曾作過多次緊急會商，結果男校與女校的放學時間也略有改變。女校的有關女生，亦均改由校車接送。學生和學生家長們，對這種情形非常關切。因爲這不但表示學風的敗壞，甚至十四K黨徒在這場「決鬥」中也起着很大的作用。

老千拆信偷龍轉鳳
僑眷被騙美金百五

【本報訊】一個姓余的華僑子弟，去年農曆年晚被人騙去美鈔一百五十元，發覺後昨日向警方報案。

姓余的住在東方街×號A四樓，平日，由其姊姊從美國匯錢給他。依照往年慣例，年尾時，其姊必寄一部分錢給他作過年之用，有時還將部分錢接濟較困難的同鄉。去年農曆十二月十九日，他收到其姊的來信，卻沒有接到姊姊的美鈔二百元匯來。過了一、二天，才收到其姊五十元的信件，信中囑將其餘的一百五十元交給×××，他在長洲養病的朋友來取錢時，會攜有暗碼的信件。

至農曆十二月廿三日，果然有一個衣着整齊的男子，攜信前來取錢，該信的暗碼與其姊寫的字跡不同，當時余以爲可能是其姊叫他人代寫的，且見該男子出示身份證，便如言將一百五十元美元給付該男子。事後，余的姊姊來信中並沒有提及上述之事，他始知被歹徒騙了。昨日他往報警。

食水剩多少
五十億加侖

【本報訊】港府水務局宣稱：截至昨晨（星期六）八時爲止，本港各水塘存量共五十億一千五百萬加侖。自二月七日起之七天內，共用水三億四千五百萬加侖，每日平均用水四千九百萬加侖。同期內，自溪澗及引水道區獲得水量共七千九百萬加侖。

廿五年紅牌雙蒸・永生和酒莊・廿五年紅牌雙蒸・永生和酒莊・廿五年紅牌雙蒸・永生和酒莊

廿五年
紅牌雙蒸
米酒之王

永生和酒莊
香港文咸東街
電話：四一六四〇
澳門福隆新街

代理處

香港區：
厚生酒行：德輔道西二〇七號
八珍：威靈頓街一百號
華南：乍畏街一一六號
榮園英：莊士頓道一八五號
聯興和：中環士丹頓街
永祥行：閣麟街
祥源：閣麟街
業記：卑路乍街八十二號
廣和祥：西環卑路乍街八十七號
和安祥：西營盤第三街
廣生：西環吉直街
廣隆：大道東一四四號
民興：山道二十一號
華苑：山道
唐記：軒鯉詩道三七八號
合成興：灣仔天樂里口
啟昌：北角英皇道四九〇號
八珍：北角馬寶道
新安：北角馬寶道
永興隆：北角渣華街
聯祥：筲箕灣西大街

九龍區：
八珍：旺角彌敦道七二〇號
榮園英：旺角山東街三十三號
榮園英：油麻地新填地街一一六號
榮園英：深水埗北河街一四五號
祺昌：深水埗北河街一七三號
維興：深水埗青山道
醴榮：深水埗巴域街十五號
成珠：深水埗基隆街二十五號
華記：深水埗基隆街四十七號
京華：深水埗東京街
黃福利：深水埗北河街
同春生：深水埗長沙灣道
聯興：深水埗南昌街
泰昌：深水埗基隆街
廣榮昌：深水埗界限街四號
廣豐：深水埗基隆街
裕源：深水埗南昌街
天生：深水埗南昌街
協成發：深水埗青山道一二〇六號
永和：深水埗青山道四〇〇號
華豐：深水埗青山道興華街
永興：深水埗青山道三九一號
吉祥：平民大廈H座三三六號
德隆：旺角鼓油街四十二號
昌記棧：旺角廣東道二〇號
合發：旺角通菜街
民安：旺角通菜街
康平：旺角西洋菜街
三合隆：旺角亞皆老街九十七號
興隆：旺角花園街
怡華：旺角上海街四六四號
祥豐：旺角上海街五五四號
聯發：旺角水渠道三十二號
太和隆：油麻地窩打老道三一六號
精華：油麻地上海街三三八號
美文記：油麻地上海街二四〇號
裕生珍：油麻地上海街
萬生隆：油麻地吳淞街
港發：油麻地上海街
同棧：廣東道一〇三號
和興：廣東道八〇八號
順益：新填地街
同興：大沙咀道
林發源：紅磡機利士路
華南：紅磡寶其利士路
萬和隆：紅磡
合興：馬頭圍道
英發：土瓜灣道
太平財館：土瓜灣道
寶泰隆：北帝街
中成：九龍城太子道
金源：九龍城
福記：九龍城
建興：九龍城
大益：九龍城
中成：九龍城
信興：九龍城東頭村
新合：九龍城鶴佬村
廣祥珍：九龍城大磡村
水泰：九龍城黃大仙
和興：九龍城黃大仙平民大廈AW座
華興隆：九龍城黃大仙平民大廈A座

注意封口

鄺福至人參健身丸，集古方之秘，畢製煉之精，以上品人參爲主，配以珍貴補身要藥及散數諸品爲佐，使功能滋補氣血，强壯筋骨，興奮精神，兼能補元神而瀉邪濕，是以溫而不燥，補而不膩，深得補身健身法門眞傳，對滋陰補身，確有獨到之奇效也。

應用範圍

體質虛弱，氣血虧損，健忘失眠，夜多小便，食慾不振等。

廣州藥材出口公司經營出口
地址：廣州一德西路504號　電話11975　電掛6017

香港代理處：德信行有限公司
地址：干諾道西37—39號　電話41231　電掛1848
香港經銷處：德泰源藥行　永樂東街19號　電話：48761
澳門代理處：南光貿易公司　河邊新街94—98號

低薪公務員生活苦 新津應作合理調整

政·軍醫工會提出具體意見書

【本報訊】港府當局去年十一月宣佈將調整本港公務人員的薪津待遇，並於本年二月成立薪金委員會負責研究。港府屬下各機關職工對此非常重視和關心，紛紛舉行會議，討論研究，並會分別派出代表將彙集起的意見要求，向所屬機關主管提出，轉致薪金委員會。本月初旬，海事署、消防局、園務部、郵務等工會，經已分別向各該政府部門主管遞交關於工人對薪津待遇的意見和要求。

政軍醫工會的工人生活研究委員會，蒐集了近五千低級公務人員的意見，經綜合整理後，已派出代表將意見書提交港府薪金委員會。香港政府部門的工人普遍均認爲：目前低級公務人員薪金過低，絕大部分政府低級職工都過着極端困苦生活。要求增加基薪百分之三十以上。要求維持按物價升降逐月調整的生活津貼制度，並予以調整。對港府提出物價趨向穩定的看法，認爲與事實不符，因此，不同意將現行生活津貼撥入底薪。

政軍醫工會爲低薪公務人員要求合理調整薪金事致港府薪金委員會的意見書指出：「據兩個多月來徵集各部門工人有關薪俸調整的意見：包括有日薪、月薪，男女工人、半熟練工人、非熟練工人與及技工，也有部分科文級以上的工友。絕大部分的工人每月薪津收入在二百元以下，非熟練工人的工資最低只有一百三十元左右，有部分服務多年的技工，最高薪津額不過二百六十元。」意見書又說：「以目前調查所得，港府部門工人的家庭生活費用開支比對，普遍出現不敷數字。我們每月所得的工資收入，實際難以維持起碼生活，有些工人年逾三、四十歲尚無力結婚，大多數的工人子弟，年已超過十歲但無法入學。也有工人因爲家庭負擔太重，被迫將親生兒女送與別人撫養。」

根據這些情況，政軍醫工會綜合工人意見，提出下述幾項要求：

一、基薪部分

要求對下述等級的公務員，按現有基薪增加百分卅以上。——一級科文每年加薪卅元，二級科文每年加薪廿五元，三級科文每年加薪廿元。一級技工每年加薪五元，二級技工每年加薪五元，半熟練工人每年加薪三元，非熟練工人每年加薪二元。

（一）目前港府部門的技工、半熟練工人、非熟練工人的實際工資過低，而且工作辛勞，理應提高。（二）科文級的公務人員，負責分配技工、半熟練及非熟練工人日常工作，職責繁重，理應適當增加薪金。目前三級科文因爲等候缺位，被停止陞級，實屬不合理。要求對三級科文應予直接轉入二級科文薪級。

二、關於生活津貼

要求維持目前的生活津貼制度，並予以調整。要求恢復戰前房租津貼，每月發給房租津貼二十元，對有子女入學的工人，要求每月發給教育補助津貼十五元，以減輕負擔。

（一）因目前生活津貼制度計算辦法不合理，未能符合目前香港生活費用。生活用品、糧食等價格經常波動，所謂物價趨向穩定，實不符合實情。如果將生活津貼撥入基薪內，我們的實際工資將會減少；生活更加困難。所以不同意取消生活津貼或減少生活津貼。要求維持按隨物價升降而逐月調整之制度。（二）所有公務員之生活津貼是根據零售物價指數計算，而每級的生活津貼費增減需要指數超過五點的升降才得調整，這是不合理的。由於該指數包涵項目繁多，若其中主要的生活物品漲了價，而又有其他物品跌了價，總指數便受到影響不變。這種計算辦法與生活費用實不相符，因此應予調整，起碼應該減低指數的幅度，當指數升降一點子也要調整生活津貼。（三）香港屋荒嚴重，低薪工人賺得食唔得住屋，租金昂貴，佔了工資大部分支出。近年來到處拆舊樓，新樓又加租，大部分工人被遷住山邊或天台木屋，有些搬去郊區居住，環境衛生惡劣，而且住所遠離廠部，朝晚來往費時耗費。一九五三年薪委會曾建議發給臨時屋租津貼，但又未獲當局接納，因此要求當局迅速在各區興建廉租屋，每月不超過一七·五〇元租金，租給工人及家屬居住。在未獲得解決之前，應發給工人屋租津貼。（四）目前兒童失學問題嚴重，港府設立的學校，不能盡量收容工人子弟，港九各業工人爲着解決工人子弟教育問題，辦有勞工子弟學校，但勞校學額有限，另外，一般私校學費過高，工人無力負擔。所以要求發給子女教育津貼，來照顧工人子弟教育問題。

三、女工所得薪津待遇與男工比較懸殊甚大，應予以調整

目前受僱在港府各機關之女工務員雖然同男公務員擔任同等職位，但領取薪津待遇懸殊甚大，實屬不公平。低級女工不論未婚、已婚或寡婚，所領的生活津貼，都比男工爲少，而且不能和男工享受家屬免費醫療的照顧。因此要求應予調整。

四、日薪工人與月薪工人待遇應該相等

五、凡經訓練或掌握有技術性工作工人應給予合理調整轉爲技工或半熟練工人

目前在下述機關中有部分工人做着技術性或半技術性的工作，但支領非熟練工人的工資。例如：市政事務署的海浴場救生員、蟲鼠部工人、船務部工人、割草機司機。醫務處的精神病院當房，防痨局噴蚊油工人。工務局的測量工人、碎石廠攪石工人、渠務部工目及通渠工人。上述工人都是掌握一定水準的業務知識及技術，理應領取技工或半熟練工人工資。我們要求本次薪津調整時給予合理調整。

六、恢復非熟練工人年終獎金

該項意見書由政府、軍部、醫院華員職工會理事長盧四珠簽署。

大道東塌牆樓宇 舊樓全座倒下

昨晨再度塌牆正擬用木支撐已來不及 住客日前遷出但衣物家具全埋瓦礫中

【本報訊】昨日上午十一時五十八分，大道東一五三號A三層樓宇突然發出巨響，「嘭」然一聲，整座樓宇坍塌，幸住客已及早遷離，不致釀成巨禍；但住客的衣物家具等全被埋在瓦礫之中，損失不少。

該樓宇是一座三層的木樓，據說已有七十年歷史。它隔鄰的一五五號及一五七號原爲單榮生留醫所，於數月前拆卸，準備改建七層大廈，目前工地上正在開洞，準備安裝機器打樁。一五三號A與工地的一幅牆於本月十二日，突然坍塌了一部分。昨晨八時許，日前塌的部分又再坍塌，穿洞越來越擴大。十時，工務局人員曾到上址勘查，並與該樓宇業主交談過。後有兩個工人在搭棚，準備用木架支撐。其後，兩工人被令從腳手架走下地面，不及半分鐘，「嘭」然巨響，整座樓宇全塌下來。一時飛沙走石，部分木柱並倒向對面的樓宇，幸而沒有傷人。

該樓宇地下爲大新書店及棉胎店，三樓是一間永成紙盒工場，二樓的六伙住客（約三十人）大部分是在利東街拆遷後才搬至上址居住的。由於前日發生塌牆事件，所有住客已全部離開現場，只有警員看守，住客們都沒有將衣物及家具搬出，全座樓宇坍塌後，現場他們的衣物及所有家具都被瓦礫埋葬，豎立一五一號的一幅牆上還懸着一幅人像、一具收音機及一個掛鐘，鐘上的時針都指着十一。

塌樓後，現場被鐵馬攔着，警方及工程人員並把守現場。現場附近因只能單線行車，不時出現汽車擠塞。

黃昏時候，還有些建築工人在脚手架上，在一五一號及其對戶之間，用木柱支撐着。至晚上，現場仍未進行挖掘清理工作。

據說該樓業主於一九五七年以六萬元買入，每月收租共約四百多元。一五五及一五七號在拆建時，曾以十一萬元的代價，想將一五三號A也買過來，一併改建大廈，但未成交。該樓塌後，住客大部要求業主給予賠償，部份客戶並已向律師樓聘請律師，準備向業主交涉。

元朗居民爲水苦惱

水力微弱大部水管被沙泥淤塞 山水價昂貴酒樓旅店苦不堪言

【本報訊】據通訊社消息：元朗區自實施隔日兩小時供水限制後，區內居民，莫不爲「水」而苦惱。目前水力供應微弱，雖住在樓下之住戶，當放水時，亦僅能得水約三火水罐；住在二、三、四樓者，多數涓滴無法上升，同時區內約有百分五十以上之水管，多被沙泥淤塞，故雖在放水期間，亦因而致涓滴全無者，此一「水荒」現象，爲該區有史以來所罕見。

目前該區居民，仍只有「買水」之一法，始獲得食水解決，但由於天旱影響，各鄉村食井，多呈乾涸，須遠赴山溪挑山水供應，因路程遙遠費時，故水價亦告上漲，每擔（兩火水罐）售至六七角，因此，一般酒樓茶室與食肆、理髮室、旅店等行業，均受嚴重威脅，每日須支出一筆可觀的水費。

爲尋求解決食水來源，區內商號，多聯合籌資開鑿水井，刻下據該區內的巴士站同益市場前等處，已進行開鑿水井。

簡彩病逝

【本報訊】社團知名人士、建築商簡彩，因患肝疾，留醫養和醫院，昨晨七時逝世，享壽五十六歲，遺體移送萬國殯儀館治喪，定今午十二時大殮，明晨十一時出殯，在加路連山南華球場側辭靈。

青年學生團拜聯歡

【本報訊】春節期間，港九青年學生二千多人分別舉行了聯歡團拜。項目中有攤位遊戲、電影、猜燈謎、茶點及抽獎等。各聯歡會上有年輕的電影工作者李嬙、朱虹、陳思思、傅奇、周聰、江濱參加主持攤位及猜謎遊戲或表演節目，受到同學們熱烈歡迎。

費明儀乘飛機返港

【法新社巴黎十四日電】中國女歌唱家費明儀今晚乘飛機前往香港，並準備在香港廣播電台演唱。她將於五月再返巴黎繼續研究音樂。

世界民歌演奏

廿二日晨普慶舉行

【本報訊】一個規模盛大，由陳丕士、吳楚表、布拉格三人聯合主辦的「世界民歌演奏會」，定二月廿二日（星期日）上午十時在九龍普慶戲院舉行，邀請音樂名家中外人士多人參加演出，有獨唱、合唱、樂器獨奏、樂器合奏等十六項豐富精采節目，門票不日公開發售。

肺病死亡率 香港位居世界第一

現有病人至少廿萬 居住環境惡劣營養不良是主因

【新華社香港十四日電】香港英國當局最近公布，在一九五八年內，香港共有二千三百零四人因肺病而死亡。

據世界衛生組織日前發表的報告說，香港的肺病死亡率居世界第一位。這個報告的統計數字表明，一九五七年香港的肺病死亡率佔人口比率的十萬分之一零二·六，比位居第二的新加坡高出將近一倍。過去十年來，香港已有三萬零一百八十六人死於肺病。據香港著名的肺病醫生估計，香港現有肺病患者至少有二十萬人。

歷年來香港當局發表的有關報告和香港醫務界都指出，居住環境惡劣和營養不良是香港肺病猖獗的主要原因。香港居民居住條件的惡劣，是外地人所難以想像的。三十萬人住在山腰、山腳和樓宇的天台上，他們用木板、鐵皮和油紙搭成矮小的棚子，陰暗污穢，雜亂不堪。許多幾尺見方的住房，人們把一張床隔成幾層，容納一家幾代。在市區內，有許多人家「一家八口一張床」，煮飯就在床頭。有難以數計的家庭，一個月只靠幾十塊錢的港幣維持生活，他們在飢餓線上掙扎，根本談不上營養、衛生。

春季馬票開彩 八十八名中獎

銷出馬票數二百多萬張

【本報訊】春季大馬票已於昨天開彩。銷出馬票二百一十八萬八千張，中彩者八十八名。頭獎一一四六八八八號，彩金九十六萬零七百二十二元；二獎一一五九五七六號，彩金二十七萬四千四百九十二元；三獎三九八八四七號，彩金一十三萬七千二百四十元。

入圍獎八十五名，每名派彩一萬零七百六十四元三角九分。入圍號碼如下：

〇〇〇六五六六　〇〇一二二四六　〇〇一七九一〇　〇〇三七〇五九　〇〇七八七四二　〇一〇七一八四　〇一三六八九六　〇一九二五八五　〇二三七九一〇　〇二七七二三九　〇二九四八九三　〇三一〇八二七　〇三一一〇三八　〇三三四五四七　〇三四一二七〇　〇三四四二四一　〇三五三八五九　〇三六七八六六　〇四一七三四三　〇四六五五一〇　〇四七三八三七　〇四九一七三三　〇五二〇三九二　〇五三二五二四　〇五四〇二五五　〇五四一四五四　〇五四六六五三　〇五五六九七三　〇五七五七四六　〇五七八七四九　〇六〇六九九三　〇六四五一四六　〇六五五三二二　〇六七六六四七　〇七二四六四九　〇七〇八七四七　〇七二五六七五　〇七四五二五三　〇八〇六一三七　〇八六八九六一　〇八七四一〇九　〇八九二六四八　〇九一六五四五　〇九四四五九二　〇九四八九四五　〇九五一五一〇　〇九五九五八一　〇九九八四四五　一〇五六九四九　一〇六八九三四　一一〇七五一五　一一九〇三八六　一二〇六四八一　一二六七八一一　一二八六二九九　一三〇四七四八　一三四七一三四　一三五四二〇一　一三七八四一四　一三八八一二七　一四六二七三三　一五二六六九一　一五三一三〇二　一五五一四六二　一五七五一〇六　一六一七一五五　一六三九二八〇　一七二一四八四　一七八三三一二　一八三九〇五一　一八三九一一六　一八六五八一八　一八七一二〇四　一九〇八九九四　一九二三三九三　一九九三八五六　二〇〇八三八八　二〇一四四四五　二〇一四四六七　二〇五八七〇八　二〇七三三四〇　二〇七三八五六　二〇八三六二四　二〇八九二一四　二一一五三三二

（如有錯漏，以馬會正式公佈號碼爲標準）

新片消息

【本報訊】中聯公司新出品——「錢」，昨天在普慶戲院公開試映，吳楚帆、吳回、朱紫貴、劉芳等在院前迎賓。李清、容小意、張活游、黃曼梨等影星接踵而至，觀衆們大飽眼福。「錢」是一個很有喜劇效果的故事，演出緊湊，由開場到結尾，笑聲滿堂。觀衆們讚不絕口，認爲是近年來少見的、諷刺世俗的喜劇。

又：舞台藝術片「紫釵記」今日上午十時正在大世界戲院公開試映。這是由「仙鳳鳴」的舞台劇「紫釵記」所改編的電影，由原班人馬聯合主演，李鐵導演。

二千多人慶新春 華革會員聯歡

金陵樓頭昨夕熱鬧非常

【本報訊】昨天晚上，石塘咀金陵樓頭有一個盛大的聯歡晚會，二千多人在三、四、五樓歡慶春節。晚會是由香港華人革新協會舉辦的。晚會一方面是慶祝春節聯歡，一方面是徵求運動揭開序幕，同時會上舉行義賣等支持勞建工人大會堂。

該會副主席陳君葆致詞後，第九屆徵求會員會友委員會代表翁瑞麒講話。他盼望會員在四月中以前，完成徵求會員會友一千人。陳君葆向各徵求大隊頒發了隊旗後，晚會遊藝節目開始。計分三層樓舉行，三樓是攤位遊戲場和燈謎場，四樓演出了豐富的文娛節目，有合唱、獨唱、舞蹈「豐收舞」，話劇「全民辦工業」，粵劇「聰明月老」等。別開生面的是合唱，由全體常務委員擔任合唱歌曲「社會主義好」，交誼舞、集體舞、電影場設在五樓。

各樓均設有義賣攤位，由婦女部全體人員擔任義賣工作，成績可觀。晚會延至深夜才結束。

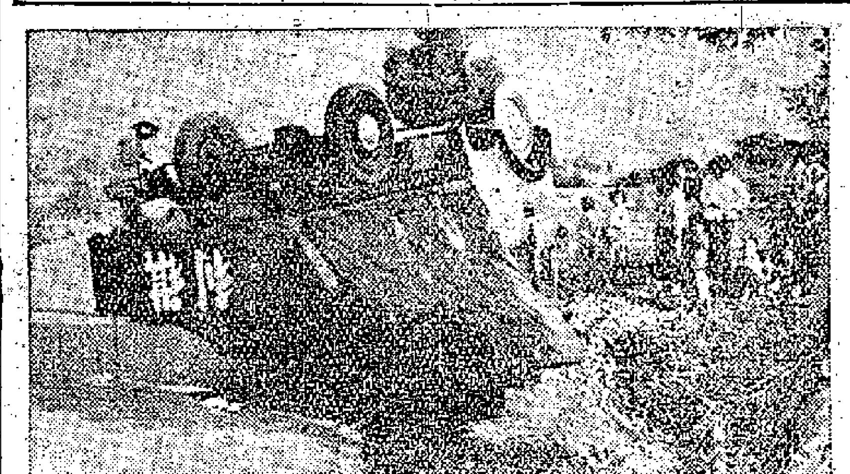

貨車失事四輪朝天　元朗美芳攝

訂正

本報昨刊澳門同善堂消息，副主席應爲崔榮其、葉子如兩人。

加駐港商務專員休假後返港復任

曾與加商談促進對華貿易

【本報訊】去秋回國休假之加拿大駐港商務專員科西史密斯昨天偕眷乘克利夫蘭總統號客輪返港復任。

他說：港加間之貿易額正與日遞增，以一九五八年爲例，香港輸加物資總額達八百餘萬加元，而同期內自加輸港者亦達七百餘萬加元，此項貿易額較六年前增加一倍。又根據目前雙方之訂貨情形，本年內之港加貿易勢將有進一步之擴展。

科西史密斯在回國期間，曾與各大商家商談有關促進加拿大與中國大陸間之商務問題。

林錦公路上小貨車翻轉

司機無恙兩人受傷

【本報訊】昨天下午二時半，新界林錦公路近八鄉差館附近，有一輛柯士甸小型貨車，車牌AA五六〇四號，在路旁全車翻轉，四輪朝天，司機幸無恙，重傷一跟車伙伴，輕傷一老婦人。該貨車係從大務山石崗村向元朗方面行駛。

與此同時，淺水灣道上一輛巴士撞倒一個騎單車的男子，名游國雄，二十一歲，幾十分鐘後，這條路上，又有七十歲老婦鍾二妹被汽車車傷。下午二時，另有一個十五歲男子吳振興在九龍塘被車傷。

字典辭書

中小學生適用的工具書

學生字典		2.00
學生小字典甲種		1.80
學生小字典乙種		1.10
國音學生字彙		1.00
四角號碼新詞典		4.00
英漢模範字典	特價	9.00
實用英漢字典		9.00
英華大辭典		15.00
綜合英漢大辭典		18.00
辭源合訂本	特價	15.00

學校圖書館必備的專科辭典

圖書館學辭典	11.20
動物學大辭典	15.00
植物學大辭典	10.00
地質礦物學大辭典	7.00
中國人名大辭典	22.10
中國古今地名大辭典	18.00
算術辭典	16.10
代數學辭典	15.10
幾何學辭典	8.60
續幾何學辭典	8.30
三角法辭典	11.20

商務印書館經售
大道中三十五號
電話：門市部21734批發部20180

TientanBrand
天壇牌
標準鉛筆
花式齊備
質美價廉
天津雜品出口公司　地址：天津大沽路114號
香港代理處：華潤公司　中國銀行大廈
香港經銷處：中孚行　地址：文咸西街33號　電話：43437
中華書局　地址：大道中50號　電話：20683

沈常福大馬戲

隆重演出……
節目豐富
每天三場
日場：二時半
夜場：七時　九時半
地點：中環新填地（永安公司對面）
（票價）一元七角　二元四角　三元五角　四元七角　六元　十元
票房電話：二一〇八七
動物園上午九時開放，入場每人二毫

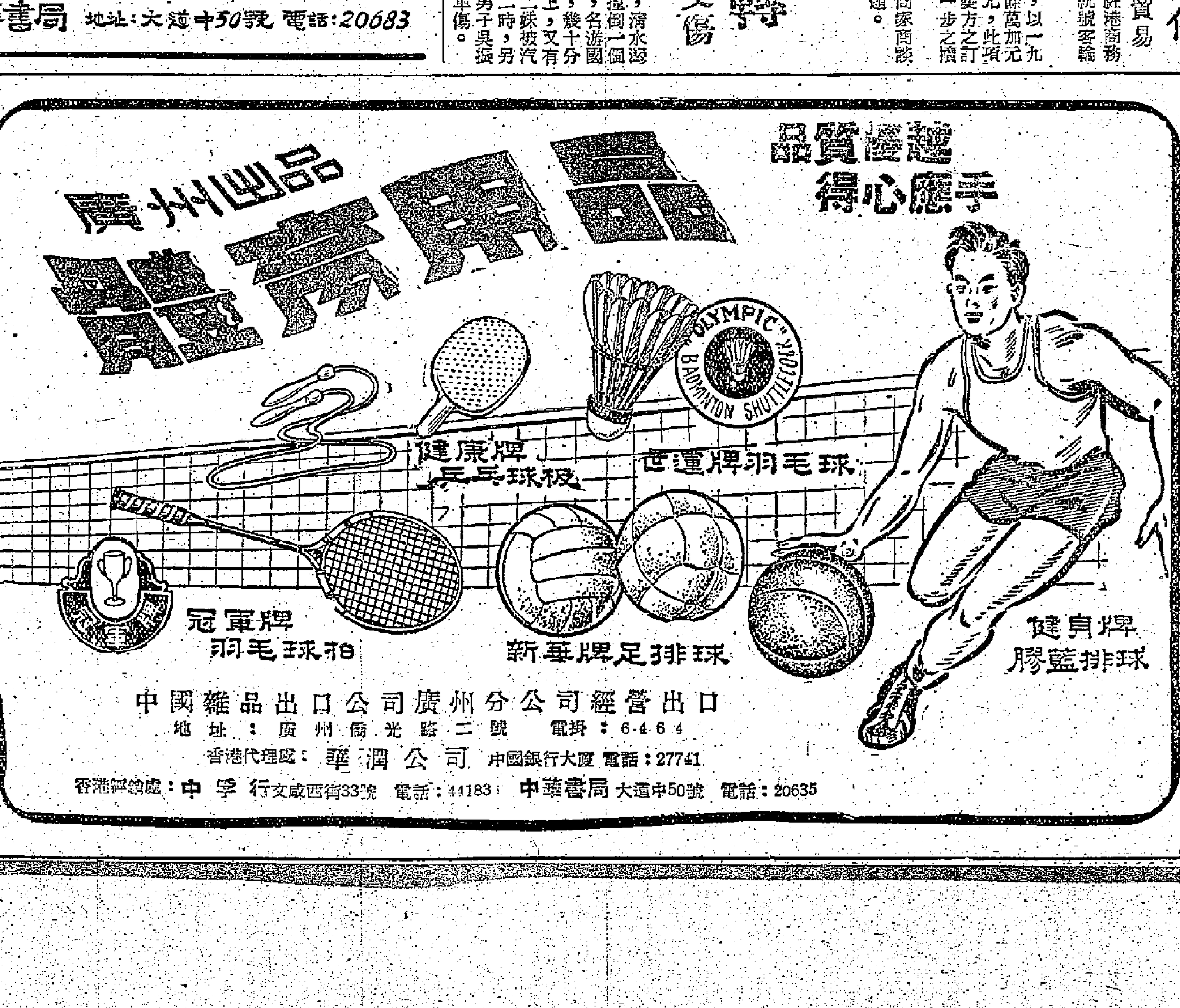

中國雜品出口公司廣州分公司經營出口
地址：廣州僑光路二號　電掛：6464
香港代理處：華潤公司　中國銀行大廈　電話：27741
香港經銷處：中孚行　文咸西街33號　電話：44183　中華書局　大道中50號　電話：20635

香港福建體育會鳴謝啟事

日昨本會新會所開幕蒙各界人士光臨指導並賜厚貺隆情高誼至深感紉惟招待未周尚希原宥謹此鳴謝

一九五九年二月十五日

理事長陳厥祥謹啟

新僑中學招生

班級：高、初中各級及小學五、六年級插班生。
半費學額：高一級五名、高二級二名
報名：由即日起
試期：隨到隨考
校址：灣仔堅尼地道68號（由灣仔郵局上）
電話：七七一九六六
校長：鄧乃森

惠刊廣告 請撥電話 四八一〇八

香港貨香港豬合論

公然怪論　姜伯牙

去年某國體吶喊「香港人應用香港貨」，宛然是個開廣告識造商人差不多喉底。即係話：香港貨不得撈過界，留界香港人自己用至啱。

後來有人指出香港人應用香港貨個「應」字，有爺指之嫌，並不是最佳招徠手法，改易一字曰香港人請用香港貨方爲有禮咁講，應用改爲請用，口氣歉晒。請用，介乎可用不必用之間，有待於捐牌頭摳人贊襯。提倡香港貨一變爲硬尾歎。咁改法，頗爲怪論者也。何謂香港人？常見香港人初次做朋友，請教台甫貴處以後，或曰敝邑廣東中山，或曰舍下上海浦東。有好人話做邑香港場。香港不可曰敝邑，而香港實際大有人在，或者答曰小弟捕屬香港，似乎彈性一些，然否？從前外江師爺避籍廣東，似在省城住落幾代，叫作捕屬人，城內曰捕屬番禺，城外曰捕屬南海，叫作捕屬什麼？

意思，無須贅解。依樣葫蘆便是。如果勉強劃分一部香港人，籍貫問題頗爲微妙，稱爲捕屬香港人，似無不可。

由此看來，香港人的資本、技術與勞力合作生產香港貨，不外是捕屬香港貨罷了。人與人之間及人與貨之間，仍有一種潛在的關係，香港人用香港貨，好應該！唔諗法，唔多似怪論。論香港豬可乎。

農曆去年十二月間，本港一度鬧豬荒。當時人心惶惶，頗有過年（春節）食貴豬或冇豬食之杞憂。其後內地生豬源源供應，臘尾春初豬欄存底夠厚，豬價陸續回跌。亥年交豬運，人人食得。古語有話：無肉令人瘦。人人食得即係過肥年也。香港人請用香港貨首先在食豬問題上攪唔掂，有補充若干例外之必要，不妨一改再改曰除生豬外香港人請用香港貨。如再有什麼攪唔掂，可無限追加除乜乜外除物物外，唔係佬畀人抽後脚，怪論亦怪得幾勻循矣。

香港貨主要出路爲海外市場，其口號應爲「英國人請用香港貨」，爲歐美亞非人請用香港貨，本港市場似係最後防線也，而不久之前，本港出現怪事作了一篇怪論，題目是香港貨自動限制輸往英國，夠趣怪矣。但英倫商人未表滿意，又話香港棉紗乃至扣布以外棉織品亦要限制。英倫商人做了初一，跟住美國商人又要做十五。怪事陸續來，你話點得但死！口號再變爲「香港人限制輸出香港貨」，鄒啱好話但係拜年而非混吉矣。

新春港澳同胞代表由廣州帶來喜訊：廣東方面表示可按照過去數量一年內供應本港生豬七十萬頭，其他商品性的生產品將按照適當比例源源供應。看來供應比例將以本港生產之有無多寡而定也。以我管見，可無礙於某些人喊口號寫怪論，香港人儘管請用香港貨，有研究。但目前應時文章，筆尖似應向外，例如「英國人請用香港貨」才是好題目，倘若唔貝睇個沙田柏執番個桔，就不甚恭喜矣。

在廣州看馬戲

高嘉

春節裏，廣州的娛樂節目是豐富而多種多樣的。光是馬戲雜技的表演，全市就有三處，一是在文化公園公演的中國雜技團馬戲隊；另一是在中央公園表演的天津市人民馬戲團；再有一個則是在聯合劇場公演的國魂動物魔術表演團。

除夕的下午，我在文化公園看到了中國雜技團馬戲隊的表演。中國雜技團成立於一九五三年，它是由中華雜技團、中國人民雜技團和曲藝工作團的一部合併而成。到了五四年和五八年底，又先後有皮槍籍飛車走籃團和北京市雜技魔術團合併進去。幾年來除了在全國各大城市巡迴演出之外，還曾先後好幾次出國在蘇聯和東歐、西歐、北歐以及東南亞各國作訪問演出。中國雜技團的組織很龐大，團之下管轄着四個隊：舞台演出隊、飛車走壁隊、魔術隊、馬戲隊。馬戲隊就是這次在廣州演出的一隊了。

說起來，這個馬戲隊其實是相當年青的。它的籌建，開始於一九五六年底，到了一九五七年，才正式成立，算算「隊齡」，不過一年多一點，但是擁有的節目，卻不下四十種，從馴馬、馴熊、馴狗之類直到危險的空中飛人。

那天我在文化公園看到的節目，是全部演出節目的一部份，第一個節目就把我嚇出了一身汗。一個女演員（後來知道她的名字叫做杜淑芬）表演空中體操，在人們的頭頂上做出不少驚險動作，末了，她用牙齒咬住了一條鐵索，全身懸空急轉數十轉，轉得人們既替她擔心，又禁不住喝采。她自己倒是神色自若地從另一條繩索上熟練地溜下來了。

另一個女演員金志勤的馴狗節目，也博得一陣又一陣的掌聲。這一場出場的共有七只狗，跳舞、鑽圈之外，最後還來上一個狗做算術。在一至十的數字之內，任由觀衆出加法題目，那只狗都能夠用吠叫幾聲來回答答案。狗爲什麼會做算術？這是個秘密。但拆開這個秘密來看，也不過是一種條件反射作用。據說，馴狗的演員在訓練這一節目之時，是煞費苦心的。她高聲問狗：「一加一等於幾？」跟着要它吠，吠一聲，不對，吠了，馬上去揚它，給它東西吃。如是，一次又一次，成了習慣之後，凡聽到「一加一等於幾？」就吠兩聲。這一條熟了，再練習第二條、第三條，以此類推。直到練完加法又練減法。因此，觀衆們在台前看到的是很輕易的節目，幕後的訓練者卻是費盡心血的。

馴狗之外，馴熊的節目也十分吸引人。那幾天，聽說這幾只熊正在鬧情緒，由於換了個環境，又換了新的食物（它原本吃的食物是玉米窩頭，到廣州後改吃米粉做的食物），吃不慣，餓了兩天，頗有點不高興。但難得的是表演起來，依然相當出色。舞棍子、玩大球，不一而足。

穿插在衆多的馬戲節目中的是一項項別出心裁的滑稽表演。三個小丑，玩出一套套令人捧腹的花樣。其中，滑稽拳擊比賽更是令人笑得喘不過氣來。兩個拳擊家，一個大個子，一個小個子，比賽拳擊，打來打去，笑話迭出。觀衆中更是爆發出一陣陣的哄笑。

那天，除了上述節目之外，還有馬術表演、翻滾、踢毽子、古彩戲法等等。古彩戲法尤值得一提，那位演員出場之後，先後從長衫裏掏出兩大盆花，一桌酒菜。然後，脫去了外衣，只剩一件笠衫，翻了個觔斗，竟還能夠從身上變出一大盆清水來。其神奇之處，實要令人禁不住拍案叫絕了。

用字精切

闕屋閒抄

葉夢得「石林詩話」云：「詩下雙字極難，須使七言五言之間，除去五字三字外，精神興致全見於兩言，方爲工妙。唐人記『水田飛白鷺，夏木囀黃鸝』爲李嘉祐詩，王摩詰竊取之，非也。此句好處，正在添『漠漠』、『陰陰』兩字，此乃摩詰爲嘉祐點化，以自見其妙，如李光弼將郭子儀軍，一號令之，精彩數倍。不然，如嘉祐本句，但是詠景爾，人皆可到。要之當如老杜『無邊落木蕭蕭下，不盡長江滾滾來』，與『江天漠漠鳥飛去，風雨時時龍一吟』，乃爲超絕。近世王荊公『新秋浦溆綿綿白，薄晚林巒往往青』，與蘇子瞻『浥浥爐香初泛夜，離離花影欲搖春』，皆可追配前作也。」又云：「詩語固忌用巧太過，然緣情體物，自有天然工妙，雖巧而不見其刻削之痕。……『穿花蛺蝶深深見，點水蜻蜓款款飛』，『深深』字若無『穿』字，『款款』字若無『點』字，皆無以見其精微如此。然讀之渾然，全似未嘗着力，此所以不礙其氣格超勝。使晚唐諸子爲之，便當入『魚躍練江拋玉尺，鶯穿絲柳織金梭』體矣。」

今試將上引詩句刪去其「雙字」，變成「落木無邊下，長江不盡來」，則氣勢大損；「江天鳥飛去，風雨龍一吟」，則景味索然；「新秋浦溆白，薄晚林巒青」，「爐香初泛夜，花影欲搖春」，則轉成枯淡；往復吟味，確信此等「雙字」甚爲重要。蓋如蕭蕭、滾滾、漠漠、時時、綿綿、往往、浥浥、離離等，乃形象聲色情態動靜之所繫，若去彼等而不用，則毫無生動矣。「深深」不可無「穿」，「款款」不可無「點」，其論極精。亦可以說，惟「欲」搖故「離離」，惟「初」泛乃「浥浥」，惟「夏」木乃「陰陰」，若說離離花影「亂」搖春，陰陰「春」木囀黃鸝，則不切矣。

只要鈔票

美國笑話

洛克森接到了一個電報，電報說，他的繼母在作海浴時溺斃，遺體經已撈獲，屍身上附滿了據體大嘴的龍蝦。電報問他，究應如何處置？

洛克森毫不躊躇地覆了一個電報，電文說：「售去屍身上的龍蝦，把屍體再放進海裏去吸引更多的龍蝦！」（加）

「甜甜蜜蜜」一鏡頭（鳳凰公司新片，快樂、國泰上映）

粵劇漫談

譚伯葉

譚蘭卿的藝術生命

譚蘭卿以丑角參加演出，在本劇中，是一個女丑。她去的陳鳳環，是個「紋尸妹」的女人，一副哨牙，滿臉麻子，唔知自量，見了男人，便好發以嗲，嗲聲嗲氣，以爲自己顧盼生姿，會顛倒王孫貴介。聽她出場唱那段「女人」小曲：「搽吓，行吓，扭吓，擂吓！搽吓，擂吓！好心機。行吓，扭吓，扭吓！腰肢美。美麗人人讚，邊個共我比！成個生招牌，又鳳又俏皮，我話肥人好福氣！」正是「你好醜唔知醜」，噱頭。譚蘭卿鑲上了一副假哨牙，穿上了一件肥婆衫，扮相十足，雖然鑲上了假哨牙，而唱歪了聲，卻得到「一講句說話都唔」的神情。她說話的唱做，頗能討人歡喜。肥蘭走丑角路線，無疑是成功了。

談起了譚蘭卿，人人都知她是十多年前的紅花旦，以前在太平劇團充正印，跟老馬拍檔，正是一對藝壇瑰寶。戰前的馬譚，一若戰後的馬紅。譚蘭卿的歌喉最美，戰前的戲院或一些外國班，多是沒有米高峯設備的，而肥蘭的歌喉，可以響徹戲院每一角落。一個藝人，喉清聲亮，自然是天賦的藝術本錢，但運用不當，喉嚨過高，道個本錢也有化光的一天。譚蘭卿早年用喉過高，而在運用喉音的部位失當，致後期因而破壞了喉帶。故此，一個藝人具有先天的嗓子，還要加上後天的努力，應該懂得保養和珍惜，否則很容易損壞聲帶。觀乎一般男花旦的晚年失聲，就是一個例子。男人唱子喉，要把原來的聲線提高八度，在控制方面，是不大容易的，因而男花旦晚年失聲，往往以平喉唱，比子喉低，要比平喉高八度音。譚蘭卿的因破壞了喉帶，卻不上戰前，仍可列入好嗓之類。加上她有豐富的舞台經驗，觀衆仍不會嫌棄她的。譚蘭卿自知肥胖，當花旦似非所宜，改演角色充丑生，大可應付餘裕的。

肥蘭充丑角，始自電影工作。記得幾年前，我拍一部電影「歌唱翻」，譚母（家姑）一角，考慮給她擔演，充丑角，可以說：「你改我對她解釋，當不會演藝術生命，丑角很適合你的嗓子」。她演好一角，果然成功了。以後參加了老馬拍檔多年，識會在他的造型方面汲取到經驗（戰前老馬的戲路，是文武生而帶丑化味的）。她演蘭卿的角，果然成功了。以後參加了女兒香劇團和幾台粵劇，都以丑角姿態出，是丑生角色。她的唱法、做手，有點像馬師曾。譚蘭卿的藝術生命，並不會就此結束的。（五）

利是的糾紛

港居隨筆　司馬勁

新年剛剛過去之後，差不多每一家人家都在計一條數：派出多少利是，收回多少利是，收支相抵，盈餘若干或者虧折若干。

這幾天見到人，所談的總不免牽涉到這個問題。孩子多的人家，往往是有盈無虧，孩子少的，則往往是有虧無盈。

有時在計數的時候，也會聽到一些爭論。比方那位陳先生就在埋怨他的太太，爲什麼李太太給自己孩子的利是包只有一元，她卻給了人家兩元。陳太太的說法倒也不是沒有理由：李太太將利是封進了孩子的手裏，難道好意思當面拆開來看明數目之後，再照數奉還。她認爲與其給人家背後罵孤寒，不如做得大方些，反正一年一次，即使損失也屬有限。

小孩也有小孩的爭吵，葉家的大弟弟那天就在埋怨他的小弟弟，原因是媽媽帶了小弟弟出去拜年，而把他留在家裏，結果是弟弟拉到了利是，哥哥卻沒有到手。

假使真是斤斤計較的話，這種糾紛真是免不了。有些人在利是封上印上了姓氏，以便對方認得出，但是在忙亂的時候，仍然不免弄錯。

很多人想廢除利是，但是始終廢不了。新年期間，讓紅封套飛來飛去，也可添些熱鬧的氣氛。我想唯一的辦法就是到外埠旅行，回來的時候年景早已全無，那就不了了之了。

南歌集

平原

請春茗

安排春酒，敘下交情。豬牛雞鴨更有肴饌。酒到杯乾賓主盡興，都話春風得意同醉香城。食譜講求風味雋永，各般肴核樣樣俱精。若問價錢眞係熱性，近來價格都比往時平。因爲廣東大陸多供應，雞鵝魚肉野味家牲。利便同胞飲食排春茗，大家同酩酊，情親如此感激無名。

每日漫畫

蒙面看客　司徒因

美國影壇近況

國際影壇　秦知韻

美國影壇去年一個顯著的現象，是故事片生產銳減。在一九五七年，有三百卅三部。去年（一九五八）只有二百五十五部。減少了近一百部的數目。

這數目是驚人的。據說其中主要的原因是獨立製片公司出品少了。以前的情形是這樣：從一九四九年到一九五三年，每年出品約三六〇部。一九五四年起，各大公司縮減出品，只有二五〇部。一九五五年也是這樣。好萊塢出現一片冷淡景色。一九五六年略有轉機，出產二百七十二部，一九五七年又回到三百部以上。這原因並不是經濟的好轉，而是獨立製片商增加了。許多明星都不甘受老闆的剝削，自己斥資拍片。一時爭相效尤，於是影壇又好像蓬勃起來。到了去年，大概由於影片的收入不如理想，獨立製片家漸漸縮手。於是出品數目銳降。

據美國報刊推測，一九五九年的情況也不會好轉。各大公司只要求能保持五八年的水平就心滿意足了。說不定生產量還會跌下去。

由於本國出品減少的關係，外國片在美國上映的機會就大大增加。歐洲許多出品都有機會在美國上映，去年輸入超過二百部以上。

爲了爭取觀衆，並與電視抗衡，好萊塢準備繼續拍攝巨型的片子，用大堆頭的演員表來刺激票房紀錄。據說，這種方法在一九五八年表明是成功的。

各大公司中，比較活躍的還是「美高梅」與「霍士」。有名氣的導演像威廉惠勒、羅拔懷斯、文遜梅納利、李察布祿士、亨利高士打、安那托李治都將在一九五九年爲「美高梅」拍攝一部影片。「霍士」的特點是比較平均而有計劃地出產，出品多是新藝綜合體。手下也有一批不錯的演員與導演。

在獨立製片公司中，五九年顯得最活躍的是硬派明星卻德格拉斯自任老闆的一家。已經定下十一部影片的製作計劃，準備在三年內完成。主要的片子是「斯巴達克」，以古羅馬爲背景，由羅蘭士奧利花、查理士羅頓、卻德格拉斯、東尼寇蒂斯主演。

不能讓這團火熄了

中國大空船　江南文　馬丁图

大家看到大海的樣子，也馬上讓出路來，讓坦克開進村去。

李森他們正在屋子後面煉鐵，聽到坦克的隆隆聲，也跑到前面來；一見大海，知道出了事故，來不及問劉勳，就幫着把大海抬進屋子去。

程潔也跟着進了屋子，不假思索，就脫口而出道：「把他抬到我房間去吧，安靜一些，我也容易招護他。」

李森一想也對，就領着大家把大海抬進程潔的房中，就把他安頓在程潔的床上。然後他們又替程潔另外搭了一個床。所謂「床」，其實也就是幾塊隙皮而已。

這時，程潔已替大海洗乾淨了傷口，敷上消毒藥膏，裹好乾淨紗布，正在試溫度。一拿出溫度計，程潔的心不由得亂跳，盡力把自己鎮定下來，到外面去拿了一碗熱湯進來，一匙一匙地喂大海。看到大海能夠喫東西，總算稍爲放下一點心來。

李森他們出去了解究竟發生了些什麼事，程潔獨自和大海留在房中。她蹲下去坐在地上，摸摸大海的手，冷冰冰地，把它放到自己懷中去暖。大海的眼緊緊地閉着。他們兩認識已經很久了，她今天還是第一次看見他這個樣子；大海一直像一團火，即使是停在一個地方，火餘還是不斷向上掙扎的。今天，這團火餘卻一動也不動了，火餘不動了，熄了！——不，決不能讓這團火餘熄了。從認識大海那天起，程潔就覺得這個昂藏六呎幾的大高個像孩子一樣，什麼都敢說，敢做，在困難面前從沒有低過頭。就是那顆心太透明了，程潔總覺得他像孩子一樣，時刻都需要有人招護。現在，他需要她的照護，更顯得需要人招護了。是的，程潔一定要好好招護他，不能讓這團美麗的火餘熄了。程潔要讓這團火餘燒起來，燒得更旺、更美麗。

注視着大海那張英俊的面龐，程潔不由得想起他們第一次會面的時候。那時，他們兩人剛從不同的機關調到太空站來受訓，一見面，大海的第一句話就是：「女孩子也要上太空？」這句話可把程潔觸怒了，她想也不想地就反問了一句：「女孩子爲什麼不能上太空？」程潔還記得大海那時的臉一直紅到耳根。那天晚上，他特意找程潔來道歉。「程潔，我說出話來老是愛出毛病。我的意思是——是——你這個女孩子眞了不起。」原來這幾句話便是程潔吃了驚，回身一看，原來大海在昏迷之中正在重複他那次的道歉。（三二）

陽曆的二月

新民

計算年、月、日的曆法有許多種，現在世界上廣泛採用的是「陽曆」。「陽曆」是羅馬教皇格里高里八世於公元一五八二年修改「儒略曆」而成，因此叫做「格里曆」。「格里曆」和「儒略曆」的計算，除了公元世紀整數的年份外，完全一樣，歷史上通常把「儒略曆」叫做「舊曆」，「格里曆」叫做「新曆」或「陽曆」。

「儒略曆」是羅馬儒略凱撒制定的曆法。「曆法」規定，凡單月爲大月（三十一天），雙月爲小月（三十天），依照這樣計算，一年就有三百六十六天，我們知道，一年只有三百六十五天，因此，必須在十二個月內減去一天，當時二月是歲終行刑的月份，被認爲是不吉利的月份，所以在二月減去一天，成爲二十九天。同時因爲儒略凱撒生在七月，所以儒略凱撒又把七月改名爲儒略月。

後來儒略凱撒的姪兒奧古斯特繼承羅馬皇位，修正了「儒略曆」，他又爲了留名萬世，仿效先人的做法，將自己的出生月八月改爲「奧古斯特月」。可是八月逢雙，只有三十天，不足顯示帝皇尊嚴，於是又從不祥的二月裏減少一日，放到八月去，使八月有三十一日，而二月平年只有二十八日。這樣七、八月都是大月，倘若九月也是大月，這樣三個月都是三十一天，在生活上就不大習慣，因此在九月以後，便改爲逢單小月，逢雙大月。

二月份只有二十八天，完全是人爲的，並沒有什麼天象上的根據。

訪·榮·毅·仁

海外擷英集

（日）九岡秀子　尤其　譯

「一九五〇年六月，朝鮮戰爭爆發了。我當時又感到了苦悶，國家剛剛統一成功，不久，便碰到這種局勢，豈不糟糕。但是，抗美援朝運動一經開始，自己也就認識到這種作法是理所當然的，國家既然能夠像這樣的統一起來，就一定能夠阻止住任何外國侵略。我在這時感到了作爲一個中國人的光榮。」

榮毅仁原是一介商人，卒然感到的是富貴生活，到了那時，竟然感到作爲中國人的光榮了，這代表了什麼意思呢？民族感情和與生俱來的骨肉感情，在任何國家國民的本性中一樣，都是根深蒂固的。碰到了解放軍的步哨，感到了這才是自己的軍隊；遇到政府的領導幹部，感到了親如家人，榮毅仁大概正是因爲這些體會，潛在的民族意識才逐漸提高吧。

榮毅仁再談下去，就接觸到五反問題。在朝鮮戰爭，正如每個國家的資本家那樣，中國的資本家也表現出只要時機到手就追求利潤的本性。他們接受訂貨後使用次等原料，賄賂疏通，刺探情報，這些勾當都是資本家本色。

一九四九年國民黨垮台，北京成立了人民政府，一九五〇年就發生了朝鮮戰爭，這些事情都是值得追憶的。年青的政府一自成立，就碰上了這麼重大的考驗。從政府方面看，也還沒有充裕的時間和精力來對國內工作進行整頓；而在與政府對立的那一方面，卻認爲這是有利可乘的機會；我們如果對這兩種情況都瞭解清楚，也就更深入瞭解到朝鮮戰爭時的一個斷面。

我一邊聽着榮毅仁先生的敘述，一邊想到，自己對在日本報紙上看到的朝鮮戰爭有多麼不同的認識。聽了榮先生的話，我才初次感到一九四九年和一九五〇年的重要性。

朝鮮戰爭終於暫時緩和下來，就在交涉停戰的一九五二年中，五反運動展開了。這一運動意味着要把在戰爭中擴大了的矛盾整頓清楚，改爲齊向新的建設前進。而且，要在政治戰爭逐漸增強的國際情勢之下，打垮國內反革命的階級據點。此外，那一年正在準備即將進行的五年計劃，五反運動自然有重大關係。

「一九五二年沒過多久，政府對資本家展開了五反運動。所謂五反，就是反賄賂、反偷稅漏稅、反偷工減料和反盜竊國家資財、反盜竊國家經濟情報。

「但是，我在那時的眞正心情卻是，你看，共產黨露出原形，要整資本家了。作爲五反運動對象的資本家的五毒，有誰不搞呢？誰是不搞，也就無法揹得住那麼激烈的競爭了。但是，在另一方面，我也承認，這樣搞法對於國家、對於民族都沒有好處；承認固是承認，但在感情上卻仍然認爲那樣的作法就是資本家的生命和資本家的自由。」（五）

無甚不談

珍貴之至

據說，本港有選舉權的市民約二萬餘人，不及全數居民百分之一。這種「選舉」堪稱「珍貴的點綴品」；「珍貴的一票」，也堪稱名符其實。（阿禮）

適得其反

一男子因摸竊婦人袋內利是多封被捕。這些「利是」，反而是帶給自己不利是！（梁晶）

血債知多少

美「軍援計劃調查團」抵台「調查」，陳誠下令「將賬本全部打開，以便美國總統派來的檢查人員檢查」。不知陳誠這些賬部有登美兵槍殺劉自然，强姦婦女等血賬否？（冠）

執令致之

紐約一女教師被控當娼，手持「娼妓論」上法庭受審。她應該拿着共和黨的「施政綱領」上法庭去受審！（蒙浦）

提示

周天洪擬

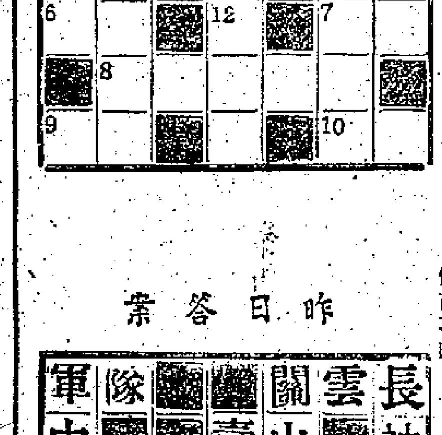

橫：㈠就職歐遊歸國後突然稱病請假的美國國務卿；㈡指臨時湊成的意思；㈢即星，過去世俗認爲乃不吉之兆。㈣泛指我們居留的所在；㈤龍能照明的意思；㈥通接詞之一；㈦居心叵測的意思；㈧杜勒斯的渾名；㈨欠妥也；㈩喪禮也。

直：㈠港仔一街道名，朝向港仔開赴九龍城的碼頭；㈡成語，非常迫切的意思；㈢成語，雖是龐然之物，但卻一無用處的意思；㈣成語，形容知識份子行爲墮落也；㈤成語，喻時間過得很快的意思；㈥機場上測風的簡單器械；㈦唐宋傳奇中的一個篇名，描寫愛人被人奪去，後得俠士救回。有詩云：「昔日青青今在否？但得長條似舊時，也應攀折他人手。」便是吟詠這個故事的。

昨日答案

軍	隊	■	■	關	雲	長
中	■	■	壽	山	■	袖
無	畏	萬	比	■	■	善
戲	■	■	南	方	之	舞
言	出	如	山	■	乎	■
■	師	■	■	記	者	■
一	表	人	才	■	也	門

尚有戲院廣告刊在第七、八版內

高陞　全部新片照收座價　今天早場七彩卡通　即日起四場映　全部歌唱輕鬆諧趣新春開心大喜劇王　龍鳳喜迎春　新馬師曾　梅綺　鄧碧雲　林家聲　今五點三新藝西片　菲洲肉搏戰

東方　連日狂滿今天請早　美高梅七彩新綜藝體熱烈紫張王牌片！　派對女郎　片上中文　PARTY GIRL　天王巨星羅拔泰萊　艷星施瑞麗主演

大華　昨狂滿今請早　霍士新藝綜合體佳作　歡樂人家　七彩特級　片上中文

昨第九天仍然滿座　今天第十天獻映　大拇指　羅士譚布連主演　美高梅大貢獻　五寸小人掌上舞　趣味可比無　輿論推崇　觀衆讚美　小人國

利舞台　今天十二點半　兩點半　五點半　七點半　九點半　學府春色　伊士曼七彩　片上中文字幕　BACHELOR OF HEARTS

景星　今明五場　十二點半　兩點半　五點　七點　九點　七海霸王　The Vikings

普慶　今天十一點　七彩卡通　明天十二點半　仙履姻緣　後天十二點半　英豪千秋

娛樂戲院　今天早場　糊塗福星　THE GEISHA BOY　謝利路易

「直登雲麓三千丈」

記毛主席登岳麓山

周世釗

（編者按：周世釗是毛主席在湖南師範時代的同班同學，現在湖南工作。文裏所記的那一天是一九五五年六月二十二日。在登岳麓山之前，毛主席剛剛游過湘江。）

毛主席已經三十多年不到岳麓山了。這天，趁着橫渡湘江之後，決定去看看留着他年青時期活動痕迹的愛晚亭、白鶴泉、望湘亭等地方。

汽車只能開到白鶴泉。白鶴泉以上，山勢陡峭，道路曲折，僅能步行。毛主席和陪游的十多人都在白鶴泉下車休息。喝了茶，三十分鐘後再繼續登山。省委準備了三乘輕便轎子，是供毛主席和程潛省長、楊樹達教授幾個年老人坐着上山的。毛主席堅決不肯坐轎，穿着皮鞋，走在前面，直向雲麓宮一步一步走上去。皮鞋踏着突出的石子，潤滑的蒼苔，很不好走，他卻走的很快，氣不喘；還和陪遊的人不斷談笑。一直是這樣登上了聳立在岳麓高峯的雲麓宮。

他還不肯坐下來休息，站在宮外望湘亭的石欄旁邊，眺望如畫的橘洲、湘水，指點飛煙繚繞、紅旗招展的長沙市區，眼前呈現一片美麗繁榮的景象，覺得和過去迥然不同了。回頭問：雲麓宮壁間，柱上懸掛的「西南雲氣來衡岳，日夜江聲下洞庭」的聯語和「一雨飛江白，孤城隔岸青」的詩句如何不見了？有人告訴他：岳麓山經過抗日戰爭時的戰火摧殘，解放後才逐漸修復，但這些東西還不及恢復原狀。

下午二時在望湘亭前進午餐時，毛主席談笑甚歡，絲毫沒有疲勞的表現。我覺得他似乎還和青年時期一樣，對他說：「您是六十以上的人了，還是這樣健康，還能這樣爬山，這樣游泳，賽過了很多年青人。如果把今天的眞實情況傳告青年們，一定會使他們感到無比興奮。」他說：「這算什麼，爬山吧，僅僅這樣一段短路。游水也不是難事情。我們不是每天都要走路嗎？游泳時有水的浮力幫助，比走路應該是容易多了。但是游水也容易出問題，不可粗心大意。我從前在第一師範學習游泳時，出過幾次危險，不是同學的救護，險些『出了洋』。」引得同桌的人都笑起來。

飯後已是下午三點多了，天又下了一陣小雨，沒有再到愛晚亭去，就下山回來。渡江時，毛主席站在船頭眺望江景，看到他健壯的身軀，舒暢的神態，我的腦海中又湧現出剛才游水爬山時的印象，覺得毛主席眞太健康了！

這夜夜深，我興奮得不能入睡，提起筆想把今天的事寫一首舊詩，寫了「滾滾江聲走白沙，飄飄旗影捲紅霞，直登雲麓三千丈，來看長沙百萬家」四句後，就再也寫不下去了，只好把它抄在日記本上，等待將來續成。我還在日記上寫了這樣幾句話：「我今天太幸福了，因爲看到我們偉大領袖這樣的健康！這不是我個人的幸福，是六億人民的幸福。希望他永遠永遠像今天一樣的健康！這也不只是我個人的衷心願望，是六億人民的衷心願望。」（原載「新體育」）

第十個春天

·袁鷹·

一九五九年的春節轉眼過了。

這是我們共和國的第十個春天！

我原來想把這十年來每個春節帶給我們的喜訊粗粗地計算一下，例如：一九四九年的春節，是北京的解放，百萬雄師風捲殘雲，飲馬長江；一九五〇年的春節，是全國大陸的解放；一九五一年，是朝鮮戰場的幾次大捷，戳破了美帝紙老虎……可是，數不到幾年，我就發現這個打算是徒然的，多此一舉。這十年來，哪一個春節沒有爲我們帶來一大堆喜訊？哪一個春節不是在一次比一次更愉快、更喜氣洋洋的歡樂氣氛中度過？然而，這又豈止是春節呢！這三千多天，這沸騰的三千多天，這五光十色的三千多天，哪一天沒有奇迹發生，哪一天沒有傳來好消息啊！

我們剛送走了給我們帶來輝煌勝利的一九五八年。一九五八年是我們歷史上空前燦爛的一年。一九五八年春天，當雄偉的全民大躍進的交響樂剛剛奏起序曲，作家們、詩人們在人民日報的「迎春曲」這一欄裏，熱情地歌頌了那個振奮人心的春天。他們說它是「空前的春天」，是「一切大有希望的春天」，是「百花齊放的春天」。時光僅僅過了一年，現在回頭來看，他們的頌歌和預感是完完全全說對了。這一年，我們的工農業主要產品鋼鐵、煤、機床、糧食、棉花的產量不是百分之幾、百分之十幾地增長，而是一倍、兩倍、三倍地增長。我們創造了世界上罕有的速度。這一年，在亞洲東部廣闊的土地上出現了一輪初升的太陽——人民公社，只經過短短的三四個月時間，我國廣大的農村除了個別地區以外，都實行了人民公社化。這一年，六千萬人參加了煉鋼的行列，完成了黨中央的偉大號召，提前把一〇七〇萬噸鋼拿到手。這一年，我們在每個戰線上都用火箭一樣的速度向前飛躍。我們的偉大的領袖寫道：

春風楊柳萬千條，
六億神州盡舜堯。

這正是把去年春天所帶來的無比興盛的景象，作了高度的藝術的概括。

我們滿懷着對一九五八年的勝利的歡樂和對未來的堅定信心迎來了又一個春天，共和國的第十個春天。

這是一個更加輝煌燦爛的春天！

霹靂一聲，蘇聯的宇宙火箭凌空而起，以最强的音響奏出今年新春的第一支歌。這支歌響遏雲霄，充盈宇宙。它贏得全世界億萬人民的同聲歡呼。它也給我們的第十個春天增添了無限的歡欣，爲我們今年的更大躍進助長了無限的力量。

現在，我們全國人民，從冰凍的黑龍江到綠色的海南島；從白雪皚皚的天山南北到東海之濱，正跨開堅定的步伐，奔向更雄偉的目標！

有一闋歌的名字叫「歌聲催春」。這眞是很好的名字。這句話使人彷彿看到一幅壯麗的圖景：河山遍地一片新綠，楊柳剛剛抽出新條，小麥也鑽出泥土，週遭都帶有盎然的春風輕輕拂動；河流解凍了，夾着大大小小的冰塊呼嘯前進，好像要讓人知道它的無窮無盡的生命力。就在這歌聲中，到處響着登攀的戰鼓，到處飄蕩着鮮艷的紅旗。在工廠裏，一爐又一爐的鋼水奔流，一台又一台的機床出世；在城市裏，這兒剛修好一座高樓，那兒又搭起腳手架；在田野上，千軍萬馬擔着肩來去，這裏在積肥，那裏在搞水利，這裏在蓋化肥廠，那裏在鋪鐵路……我們正用更大的幹勁，更艱苦的勞動來迎接今年的更加「空前」、更加「大有希望」、更加美麗、光明、快樂的春天！

在我們整個社會主義陣營，也是滿眼春光，日子越過越好。此刻，全世界進步人類都在衷心地嚮往着莫斯科，遙遙地凝視着克里姆林宮頂上的紅星。那裏，蘇共第二十一次代表大會已經開過。偉大的七年計劃爲全人類描繪了走向共產主義社會的道路的絢爛的前景，這是一顆光芒萬丈的紅星，照亮了整個社會主義陣營前進的道路，溫暖了所有還沒有當家作主的人民的心。蘇聯的每一個勝利，就是全世界進步人類的勝利！

然而，在地球的那一邊，在帝國主義陣營裏，景況是淒慘的。他們的日曆上也有三百六十五天，也有春夏秋冬，但是他們何嘗有好日子過？春天從不到他們那裏去。你聽，正當我們充滿了歡樂和信心跨開巨步往前走的時候，一個無可奈何的聲音在顫抖着。這是誰？這是美國總統艾森豪威爾。他在一年一度的經濟咨文裏透露了滿紙愁慘。在一九五八年，美國經歷了企業上的急劇衰退，比一九五三——一九五四年的衰退還要厲害。汽車生產減少了百分之四七，鋼鐵產量下降了百分之四〇，機床和其他設備的產量下降了百分之二七。美國總統不得不承認在一九五七——一九五八年所遭到的是典型的生產過剩的危機。紐約打個噴嚏，倫敦就會感冒。連艾森豪威爾自己也說：「它的影響不僅限於美國一國。」正是：

極目西風聞消息，不堪年長日頹傾！

也許有人認爲：春節喜氣洋洋，說西方世界的倒霉事未免有點煞風景，不提也罷。不然，不然。東風猛吹，西風零落，正是我們時代的特點。談談這些，我們的新春會更加增加喜氣。

春光無限，萬里東風。一個更加燦爛輝煌的春天在召喚着！（原載「新觀察」）

天津市郊南開區台「五一」人民公社建國生產隊的社員王德壽（左第一人）家，今年春節過得特別熱鬧，公社食堂特爲他們準備了各種食品，這是王德壽全家團聚一堂，歡度春節時的情景。　新華社記者盛果攝

武漢大學師生員工歡度春節。這是李達校長（左三）和學生們在親切交談。　新華社記者劉心寧、鄧邦鈞攝

文綜

劉少奇委員長二三事

王英

一

少奇同志到外邊視察工作時，只要有機會，他總是爭取參加勞動。去年到河北省徐水縣視察時，一天要訪問參觀許多地方，雖然很勞累了，但是他還是利用休息的時間和公社的社員們一起參加深翻土地的勞動。少奇同志不但自己常常參加勞動，他也很重視對他的孩子進行勞動教育。去年暑假，孩子們都回家了，第二天，少奇同志便召集他們開會討論參加農業勞動的問題，他對孩子們說：「勞動是最光榮的事情，你們每天拿出半天時間到公社和農民叔叔一起勞動，其他半天可以複習功課。」孩子們都贊成了。但是少奇同志怕他們沒有充分的思想準備，就又對他們說：「現在天氣很熱，但是農民叔叔天天都在地裏幹活，你們也應當像他們那樣，不怕熱，不怕累，不怕吃苦……。」以後，孩子們便遵照少奇同志的意見，每天抽半天到公社參加勞動，半天複習功課。少奇同志還隨時注意教育孩子們要在勞動中克服困難。有一次天下雨，孩子們問他：「爸爸，今天下雨還去嗎？」少奇同志對他們說：「農民叔叔下雨都不停止工作，他們能做到，你們也應該能做到。」孩子們聽了便愉快地下地去了。還有一次，有個孩子因鋤地瓜藤不小心，把手磨破了，少奇同志讓他去上藥，並且對他說：「流點血不要怕，解放軍叔叔在前方打敵人時，有的掛了花，鮮血直流，還是不下火線。」孩子聽了，一句話也沒說，便鼓起勇氣又繼續去幹活。他們幹勁很足，累的滿頭大汗，但是沒有一個人叫苦。平時在家裏，孩子們也有勞動的習慣，有時候他們跟着大師傅到廚房煮飯做菜。孩子們參加勞動也是多種多樣的，由於少奇同志平時對他們的教導，所以他們養成了熱愛勞動的優良品質。有一次，中南海在修建房屋時，少奇同志的愛人領着孩子們一道到工地上去勞動，他們個個都是很愉快的。

二

少奇同志生活也很儉樸。一件襯衣他能穿用好幾年，袖口和領子都破了，他仍然繼續穿用着。同志們建議他買件新的，他說：「換上個領子，補一下袖口還可以穿嘛。」同志們只好接受他的意見，把襯衣送到縫紉社，換上個領子，把袖口補好，然後再交給少奇同志穿用。去年秋天下鄉視察工作，同志們看到少奇同志穿的一件襯衣破的太厲害了，再三勸他買一件新的，少奇同志先是不答應，後來見到襯衣不好再補了，才允許給他買一件布襯衣。少奇同志穿的襪子，也是破了又補，補了又穿，他總不許別人隨便給他買新的。少奇同志家裏的孩子穿戴也很儉樸，常常是大孩子穿了幾年不能再穿的衣服還給第二個孩子，第二個孩子穿了幾年不能穿了，修補以後又傳給第三個孩子，一個傳給一個，誰也沒有表示埋怨。由於少奇同志的教導，孩子們也都養成了艱苦樸素的優良習慣。

三

少奇同志常戴的一頂草帽，已經用了好幾年了，由於時間太久的關係，已由白色變成黃色，上面還長了許多褐色的斑點，邊上的線也斷了。去年秋天下鄉時，同志們就想給他換頂新的，可是少奇同志拒絕了。當許多工人和農民看到他戴的這頂舊草帽和身穿的一套普通布衣服，一雙布鞋時，都感動地說：「劉委員長眞是艱苦樸素，眞正是人民的領袖！」

四

少奇同志對自己的生活要求的很嚴格，但是對周圍同志們的生活卻是十分關心。去年，某單位送給他一台電視機，他的孩子們十分喜歡這個新東西，每當放映電視的時候，他們總是整天都地圍到跟前去看。少奇同志休息時，有時候也和孩子們一道看電視節目。但是過了不久，少奇同志想到機關食堂裏每天都有許多人在吃飯，他爲了讓大家都有機會來欣賞電視節目，於是就把別人送給他的這台電視機搬到食堂裏來爲大家公用。同志們知道這件事以後，無不感動地說：少奇同志太關心我們了。（原載「中國青年」）

公社化後的第一個春節

石正章　王祥林

人民公社化後的第一個春節，給千家萬戶帶來了無限的歡樂。我們在安徽省桐城縣石河人民公社過年時，不論男女老少都稱讚今年的春節比以往任何一年都過得好。

今非昔比

舊年除夕，我們在紅旗生產隊和社員一同吃了「年飯」。

食堂給社員們安排得非常周到：全隊三十二戶歡聚一堂，一家一桌，桌桌有八個菜，平均每人有二兩酒。生產隊長吳可銀告訴我們，桌上的魚、肉都是自己生產的，每人平均有一斤多，蔬菜就更不必說了。

春節前，公社平均給每人發了十元左右的現錢。現在，爲了獎勵小孩們，吃罷「年飯」，會計吳發祉又把紅紙包好的「壓歲錢」發給了社裏的小孩。這些「壓歲錢」，都是從年前大搞副業的收入裏抽出來的。炊事員楊長元家七個孩子，過去從來沒有得過「壓歲錢」，今年每人得了五角「壓歲錢」，都高興得不得了。

發過「壓歲錢」，年青小伙子們和孩子們都跑到生產隊俱樂部裏去看晚會節目的演出了，年紀大的人就按照「守歲」的習慣，在食堂裏的汽油燈下，大家漫談起來。

人們的話題，都集中在今昔「過年」的對比上。年紀大的社員回憶起了一九三四年大旱時逃荒落難的悲慘情景。那一年，兩個多月大旱不雨，糧食顆粒無收。村裏絕大部分的人家都背井離鄉，四出逃荒要飯。年紀大的人經不起飢寒交迫，活活凍死在人家屋簷下，賣兒賣女也不是少見的，直到那年除夕，還有很多人家沒有回來，根本談不上過年。去年雖然大旱三個月，今年的春節卻過得比哪年都好。

去年，人們鼓足幹勁，連續同旱災苦戰了三個多月，在乾枯的河床裏挖出了三丈多深的「河底河」，水車擺第一字長蛇陣，把「河底河」的水車上岸，灌溉了農田，再加上去年每畝施肥三千多擔，實行了密植等措施，使去年糧食產量比豐收的一九五七年還翻了一番多，平均畝產達到一千九百斤，戶戶增加了收入。在農業社時，還有由於勞力少、吃口多而年年透支的戶，現在這樣的戶沒有了。勞力弱的老社員張伯才說：「往年過年點起煤油燈不亮，今夜兩盞汽油燈照着大家一同吃『年飯』，多暢快！去年我家過年只兩個菜，今年八個菜，而且有酒有香煙，眞是與過去不能比了。」大家一直歡論，到半夜過後，才回家睡覺。

老而不孤

敬老院裏，也在喜氣洋洋過春節。除夕晚上，十多個老人坐了兩桌，桌上擺滿了香噴噴的菜，有肉、有魚、有油炸丸子，還有香甜糖果點。這些無依無靠的老人從來也沒有過過這麼歡歡的年。

吃過了「年飯」，他們烤着火圍坐一團，說着笑話，還高興得像孩子一樣地放起鞭炮來。

在這不平凡的夜裏，他們也回憶着從前過年時的情景。在舊社會，這些孤獨的老人不要說吃的，就是在精神上的安慰也沒有。有錢人家歡歡喜喜的過年，窮人過年像過關。他們在除夕的夜裏，有的拿着討飯棍子，向人家去討口剩菜冷飯；有的睡在自己破爛不堪的茅草屋裏，抱怨着自己的命苦；有的流落他鄉；有的被地主趕出了家門；有的……。五十八歲的戴老太太一個人孤獨地生活了十八年，她說：從前，越是過年過節，越是心酸。解放後分到了土地，日子一天天好起來，農業社成立後她是五保戶，過年過節時社裏送來吃的、喝的、用的，樣樣俱全，但是一個人過年也覺得沒有意思。她說：「今年大家在一起，熱熱鬧鬧，吃得好，心裏快樂，再也不覺得孤獨，這都是共產黨和毛主席帶來的幸福。」

許多人過去除夕夜裏是不「守歲」的，今年也玩到天近黎明才休息。到了初一早晨，幹部、群衆又一批批地來給他們拜年了。

姑嫂挑戰

新年過得歡樂，社員們都說是苦戰一年的結果，也是辦人民公社的結果。個個表示要在新的一年來個更大躍進，使明年春節過得更好。

在紅旗隊食堂裏，還有了這樣一個插曲：在吃「年飯」時，姑姑吳可靈在飯桌上就向嫂嫂黃仙蘭挑了戰，她們要賽一賽，看誰在一九五九年出勤率高，勞動日多，看誰的農業技術學習得好，文化學習進步快。生產隊長吳可銀同意給她們一人一塊豐產田，看誰高產紀錄高。吳可靈的哥哥吳可金是團支部書記，他也在一旁笑着，願意當中人，定期給她們評比。提起吳可靈，生產隊裏人人誇獎，她是共青團員，在農業生產上是一把好手，而且是學習模範。她的嫂嫂黃仙蘭，是在挑鋼壩勞動和吳可金認識的，在艱苦勞動中建立了感情，去年十二月才回家結了婚。她們姑嫂兩個結友愛，兩人天不亮就起床積肥，晚上又在一個桌上學文化，兩個人的進步都很快。自從她們挑了戰以後，她們都想趁春節假期把一些家務事料理好，過了年就專心大抓肥料，爲她們的豐產田準備充足的基肥。

由東南亞看「美援」

·黃汾·

（本報編者按：美國以「美援」爲誘餌，在世界各地騙取了數不清的軍事與經濟的利益，又隨時以削減「美援」相威脅，迫使受「援」者作出種種的犧牲。最近，美國的「美援調查團」在台灣正以「調查美援的使用」爲名，向蔣集團橫施壓力，迫蔣削減兵力，以遂其孤立台灣、製造「兩個中國」的陰謀。這一件事引起了蔣集團的強烈反美情緒。

這篇文章是講東南亞若干國家接受「美援」之後的情況的。爲了使讀者們詳細瞭解「美援」的實質，特爲刊出。）

剩餘軍火與剩餘農產品

從一九五〇年起，九年多以來，美國對東南亞十一國的「經濟援助」，共達數十億美元。看來美援是很「慷慨」的，因爲「美援」不但數字可觀，而且還經常打着「幫助建設」、「開發落後地區」的招牌。按照「種瓜得瓜、種豆得豆」的道理，東南亞各國人民應該對美國「感恩戴德」，贊揚備至，可是事實卻恰恰相反，甚至美國記者也承認，這些國家中的反美情緒卻是方興未艾，且有燎原之勢。這是什麼原故呢？

現在，我們從一些接受「美援」國家的情況，來看看「美援」的實質究竟是什麼？

所謂「美援」，包括「軍事援助」和「經濟援助」兩種。「軍事援助」全是美國剩餘的、陳舊的軍火；而「經濟援助」絕大部分也都是剩餘農產品和其它消費品，對這些國家的經濟發展毫無裨益，而且還附有苛刻的政治條件。曾經負責執行美國的「援外計劃」的哈夫曼坦白承認：「軍事援助和經濟援助，基本上是一樣的，兩者實際上都是『經濟援助』，但兩者主要都是爲了軍事目的。」寥寥數語道破了「美援」的實質。事實也正是如此。美國在向別國提供「援助」的同時，幾乎往往就施用政治壓力，迫使受「援」國簽訂軍事條約承擔這樣那樣的軍事義務，然後把受「援」國拖入被美帝國主義控制、並爲它的侵略政策效力的軍事集團。

在巴基斯坦、泰國、菲律賓

巴基斯坦的情況就是一個典型的例子。巴基斯坦和美國簽訂了「經濟和技術援助協定」後，接着被迫和美國簽訂了「共同防禦援助協定」，此後又先後被拖進了「東南亞條約組織」和「巴格達條約組織」。泰國和菲律賓的情況也不例外。它們都是受「援」國家，都是逐步陷入了由美帝國主義操縱的侵略性的軍事集團泥坑裏。

在各種軍事條約簽訂後，美帝國主義就在各受「援」國的領土上，大肆建立軍事基地，或者是派駐軍隊，從而擴大它對東南亞各國的侵略。美帝國主義在遠東的侵略基地體系中，菲律賓佔據着重要的地位。美國在菲律賓的巨型空軍基地，有馬尼拉、克拉克、蘇比克等等。其中克拉克和蘇比克基地已被建成爲供重型原子轟炸機使用的機場。馬尼拉地區是美國侵略者的主要海陸樞紐，在那個地區的方圓一百公里的範圍內就有近二十個飛機場。美國在菲律賓擁有大量的海軍基地和據點。

美國在菲律賓羣島上經常駐紮着大量的空軍兵力。美國前參謀長聯席會議主席雷德福就直認不諱地說：整個菲律賓是「保證美國控制東南亞的基地」。

美國搶到了一連串利益

「監督美援的使用」，這是「美援」的條件之一。美國在給予他國「援助」時，以派駐「使團」、「顧問團」等爲先決條件。美國和泰國簽訂的「泰美經濟技術援助協定」中，就規定：泰國在接受美國「經濟援助」之前，必須保證予美國以最優惠的待遇，和給美國派駐泰國的大批「專家」、「顧問」以「外交人員」的待遇，並給予他們「調查和考察」泰國經濟資源的種種便利；此後簽訂的「泰美軍事援助協定」也規定：美國給予泰國一定數量的軍事武器援助，泰國必須接受美國派來的軍事代表團，並給予「自由世界」國家以當的便利，優先供應美國所需的各項物資。

於是，數以千計的、享有「外交豁免權」的美國軍事和經濟「專家」、「顧問」、「技術人員」等等，便像水銀一樣，無孔不入地滲透到受「援」國政府的政治、經濟、軍事、文化等各個部門，對受「援」國進行極爲嚴密的控制，他們飛揚拔扈，驕橫倨傲，橫衝直撞，目空一切，並且對受「援」國經常以「債主」和「恩人」自居，肆意干涉他國內政，顛覆它所不中意的政府，瘋狂地進行經濟掠奪，並竭力爲推銷剩餘商品、攫取廉價原料、爲美國私人資本開闢道路。

高利貸與毒劑不是補藥

不僅如此，美國的對外「援助」，特別是「經濟援助」，它本身就是一種高利貸；通過它，美國對受「援」國人民，進行着極爲殘酷的壓榨與剝削。美國對外「經濟援助」中的貸款部分利率很高，一般的年息都在百分之六或百分之五左右。更甚於此的是，「美援」規定，受「援」國必須在美國購貨，而美國貨價比國際市場要高出百分之三十以上。由美國控制的「國際復興開發銀行」和「國際金融公司」，貸款利率和手續費等往往高達年息百分之十五以上。它們還公開地干涉他國內政。如「國際復興開發銀行」就曾不止一次地批評印度政府發展公營經濟的政策。

從東南亞一些受「援」國的情況來看，也表明了「美援」不是「補藥」，而是裹着糖衣的「毒劑」。因爲「美援」愈多，一些受「援」的東南亞國家便愈窮。例如，在巴基斯坦。由於「美援」的要求，巴基斯坦的軍費開支逐年驚人地增長着，結果造成了巨額的財政赤字，引起了通貨日益膨脹，物價不斷上漲，使得巴基斯坦的經濟危機加深，困難重重。在南越，「美援使團」完全操縱了南越吳庭豔傀儡集團的對外貿易，結果，南越的對外貿易的逆差，一年比一年加巨。在泰國，過去六年來的財政赤字共達五十多億銖，國內外債務達八十多億銖，這和沒有接受「美援」以前的年年有盈餘的情況剛好相反。

摧毀了受「援」區的經濟

這種情況，已經引起了人們越來越多的注意。正如紙不能夠包住火一樣，當它無法繼續掩蓋下去時，人們就會越來越清楚地洞察所謂「美援」的眞面目。泰國「經濟」雜誌尖銳地揭露說：「美援」是受「援」國家財政經濟危機的根源；泰國的高級官員也認爲「美援」並沒有起任何促進泰國經濟發展的作用，美國從來沒有替泰國建立過一家工廠，泰國仍然無法用自己的原料來製造某些日常需要的工業品。菲律賓勞工部長卡斯塔諾在一九五八年十一月八日指出，只要菲律賓的比索同美元聯系着，菲律賓的經濟情況就永遠不會有改進。就連西貢的「自由越人報」也說：「從一九五四年以來，美國給予南越的『美援』八億美元，並沒有創立任何工廠，以吸收成千累萬的失業工人；如果『美援』曾經帶來給我們一點兒虛構的繁榮景象，那便是奢侈品的泛濫，街頭和高官富賈們的華麗汽車給行人揚塵噴水而已！」

美國脖子上已套上絞索

最近以來，東南亞許多國家的人民紛紛表示要求擺脫美國的控制，維護民族獨立和主權，猛烈抨擊「美援」，要求擺脫美帝國主義強加在他們頭上的軍事條約的束縛。在東南亞各國人民中，反美情緒日益高昂，這是完全可以理解的。

人們不難看到，美帝國主義利用「美援」加強它對東南亞各國的侵略，毒害東南亞各國人民，卻使它自己也套上了無法擺脫的絞索。完全可以肯定：美帝國主義愈是加緊它的侵略活動，那麼東南亞各國人民就會愈加勒緊套在美帝國主義脖子上的絞索。

天後 聯映
寶興公司創業鉅獻
仙鳳鳴戲寶
任·白·波 首本好戲 拍成電影
堂堂陣容不凡 敢誇藝術同登
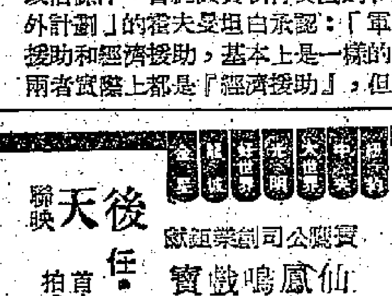
紫釵記
白雪仙 任劍輝 梁醒波 靚次伯 蘇少棠 任冰兒 英麗梨 陳皮梅
原班人馬落力演出
原著 湯顯祖　改編撰曲 唐滌生　製片 孔强
必然早定座勸

麗都 仙樂
今天繼續獻映
張仲文
主演大鵬影業傑作
連日狂滿 請早定座
模特兒之戀
馬力 黃宗迅 馬笑儂 尤光照
導演 何夢華
四喜公司創業鉅獻

歐德禮盛大貢獻
三大音樂會將陸續舉行 首場已開始定座
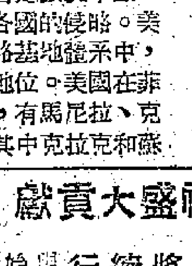
辛瑞芳 名聲歐美女高音歌唱家
二月廿二晚九時正在陸佑堂演唱
票價：十二元八角，十元二角，七元六角，四元二角
美國金門四人合唱團
二月二十四晚九時正在陸佑堂演奏
票價：十二元八角，十元二角，七元六角，四元二角。
美國列國大樂隊
三月廿六晚九時半在娛樂戲院演奏
票價：廿元六角，十八元，十五元四角，十二元二，七元六。
定座處 萬國行 影片公司 售票處 歐德禮

金國新明 長寧 今明兩天最後
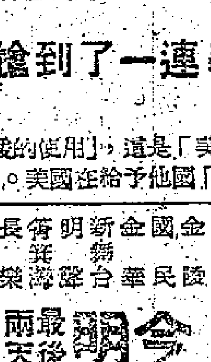
花燈照玉郎
任劍輝 鄧碧雲 少新權 任冰兒

長城爲紀念八週年 特製巨片
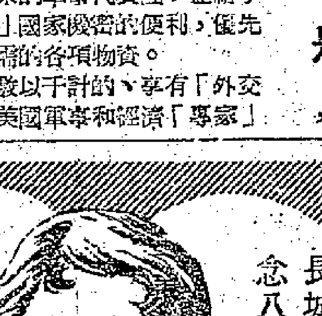
下期獻映 七彩喜劇 大雄
錦上添花
眞·善·美 三者兼併 戲·歌·舞 一律精彩
出場序：石慧 張錚 龔秋霞 李次玉 劉戀 傅奇 王熙雲 江樺 王葆眞 李嬙 陳思思 陳娟娟 張冰茜 韋偉

京華
百花公主
今天 新正期中無敵彩色影片
鍾情 金峯（領銜主演）
全部伊士曼七彩
編劇 秋蕩　導演 王天林
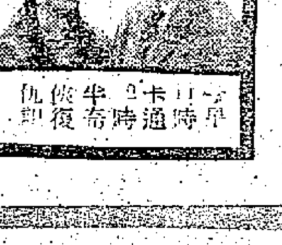

昨今兩天滿院 仍七映

林鳳 龍剛 麥基 領銜主演
青春樂
周詩祿導演 吳丹編劇

今天盛大獻映
張仲文 金峯 蕭力 盛蒂 戚莉
地下火花
全部七彩

本報澳門分銷處
地址：新馬路二號下二樓
電話：三六九四號

兩雄二次相逢
南巴今演義賽
決互遣全部精銳開上火線
且看港府場內銀杯落誰家

今日下午三時半，港府大球場演出一場精采的足球義賽，由南華出戰巴士。門票分三元五角、二元四角及一元二角三種。賽前並有洋樂隊到場演奏。

這項義賽是去年開始的，巴士曾以五比三擊敗南華，獲得雷瑞德及馮漢往孩出的「樂善杯」。今年南華的球員下了最大決心，希望從巴士手上搶回銀杯，且看巴士能否蟬聯下去。

為了爭取榮譽，兩隊決定以最佳的人腳出場。因為這場比賽是一定要分出勝負來的，倘若賽和，便得加時決勝。

足球季開始以來，巴、南兩隊只在聯賽第一循環中碰頭一次，兩隊打成各一和局。今日在義賽中碰頭，正好一分高下。巴、南的近況都在轉好，相信到時必有精采演出。

南華的前鋒在過去的兩三週內一度失去虎威的氣概，最近業已漸復雄風；而巴士因爲劉志霖停賽的原故，前鋒也顯得沒有生氣。「劍仔」重出後，也就恢復了應有的水準。今天之戰，雙方必求獲得勝利，好在第二循環碰頭的時候摸到破敵的對策。

可以想像，由於兩隊比賽一定在快速的情形下進行，南華的前鋒雖然略勝一線，但巴士的後衛也比南華的穩固。由於兩隊可以盡量發揮高度的技術，可以這樣說：「演出較佳的一隊應勝。」

今天兩隊排陣，南華的球將裏，除了李育德因傷尚未復元改由李德煒「掛帥」外，全部正選都將上陣。巴士方面，據雷瑞熊表示，亦決定仍以全部好手出場；但羅國良受傷仍未全愈，左後衛將改由吳添來充任，前鋒線上，由於此戰乃屬表演性質，有可能乘機試陣，劉繼照改踢右翼，關景申出任中鋒。兩陣如下：

南華：郭錦洪　盧松江　莫振華　劉建中　劉儀　姚卓然　劉志炳　陸達熙　李德煒　何祥友　黃志強

巴士：吳添來　陳志剛　劉北　劉佛儉　林景中　梁偉雄　梁杰　劉志霖　鄧常　關景申　劉繼照

·球聖·

在北京賽後將轉訪滬穗
索非亞市男女排隊今日出戰中國青年
一行大軍擁有八名國手

【新華社北京十三日電】應邀來中國訪問的保加利亞索非亞市男女排球隊在保加利亞排球協會主席熱利亞茲科夫率領下，十三日乘飛機到達北京。

這是繼一九五五年保加利亞國家男女排球隊之後，保加利亞來中國訪問的第二個男女排球隊。今天到達北京的二十一名男女運動員中，有七名曾經在一九五五年訪問過中國。

保加利亞索非亞市男女排球隊男隊員邦達洛夫是保加利亞的功勳運動員，其餘的十名男隊員和十名女隊員全是運動健將。男女隊中各有四名保加利亞國家隊隊員。此外，男女隊中還分別包括有索非亞「列夫斯基」男子排球隊隊員和索非亞大學生女子排球隊隊員。

保加利亞的排球有相當高的水平。男女國家隊都是一九五六年世界排球錦標賽的第五名。在一九五八年歐洲排球錦標賽中，保加利亞國家男子隊名列第四；女子隊名列第五。一九五五年他們訪問中國時，在九場友誼比賽中曾經獲得七勝一平一負的戰績。

保加利亞索非亞市男女排球隊這次將先後在北京、上海、廣州同我國的男女排球隊共舉行十次二十場友誼比賽。在北京的四次八場友誼比賽的日期和對手已經確定如下：

二月十五日：索非亞市男、女隊對中國青年男、女隊；

二月十六日：索非亞「列夫斯基」男子隊和索非亞大學生女子隊對瀋陽男、女隊；

二月十八日：索非亞市男、女隊對「八一」男、女隊；

二月十九日：索非亞「列夫斯基」男子隊對煤礦隊，索非亞大學生女子隊對天津女子隊。

今日足球賽程

慈善表演賽

南華　對　巴士　港府球場　三時半

甲組聯賽

柴灣　對　警察　界限街場　三時半

乙組聯賽

中健　對　電工　界限街場　二時正

海軍　對　獄吏　海軍球場　二時正

乙組銀牌賽

瑜園　對　傑志　海軍球場　三時半

東華一　對　陸軍　港會球場　三時半

華裁今日聯歡 節目空前豐富

每年一度的華人足球裁判會舉行的節聯歡大會，今日上午九時在南華球場舉行，除該會會員及家屬參加各項運動外，另邀請記者體育會、西哉會、聯誼會、金銀貿易……

戰後述評
調兵遣將光華宜記取臨場教訓
半場好波東華豈易與勁旅爭雄

光華昨以「哀兵」上陣，總當東華疏於練習，氣力不足的弱點，本來是可以取得較佳的戰績的，但結果仍以一三之比見負，實乃技不如人也。

易邊之前，強弱分明，光華傳球既欠準繩，走位也欠默契，絕大部分時間都處於挨攻狀態；到了下半場，東華後勁不繼，光華反守爲攻，但「埋門」機會雖多，僅能攻入一記，前鋒不濟，可見一斑。

最使人費解者，是在易邊之後，光華竟以鋒線中腳法最佳的黎展球墮後，要他回師協防，使軟弱的鋒線更加乏力。以後調兵遣將，其後黎展球再度推前，才有機會攻破對方大門。這個經驗實在值得重視。

林寶堅仍是後方的最大漏洞，東華昨天射入的三球中，他根本連皮球都沒有摸過。雖然起腳時離門較近，但他的判斷力和經驗實在太差。

東華能夠贏波，「賓高一皮」是重要原因；而黃兆和又玩得很出色，甚至連十二碼罰球也救了出來，功勞的確不小。區鵬年也踢得中規中矩，是個可造之才。但東華球員普遍缺氣，只演出半場好波，如果遇着別的勁旅，恐怕早已吃虧矣。

昨戰，雙方球員都有些過火動作，陳國洪與楊國傑曾踢「埋牙波」，羅國泰有時起腳也有可能傷人。在球場上，這些足以造成犯規的行爲，實在都應避免。

今日花墟球場上，柴灣與警察又演獨台戲。前者有勇無謀，幾乎單靠屈臣一人「食糊」；後者人強馬壯，雖則近況較差，但取得兩分當是意料中的事。

·穆人濟·

警察花墟迎柴灣
甲組足球賽今續演獨台戲

甲組足球聯賽今日繼續演出獨幕戲，由柴灣與警察在花墟賽遇，下午三時半開始比賽；門票全收一元二角。

柴灣本屆已經篤定降級，全隊實力脆弱，陣中只有屈臣的球技較佳，說到功夫，堪稱上乘，但有孤掌難鳴之歎；雖然右翼曾寧士偶然也有好的演出，不過「本錢」究屬有限，警察如能堵截它的右邊攻勢，警隊便會獲益不少了。

相反，警察雖然近況較差，但應付柴灣，仍將綽有餘裕；而且今日佔有地頭之利，各人如能提高戰意，不存輕敵，無論在球技方面，或者各個球員的平均腳上功夫，都應穩操勝券，否則便是大冷門了。雙方陣容如下：·合婷·

柴灣：摩理臣　高路文　柏馬　劍城　堅　晉　史勿　加傳　尼　屈　夫　馬菲士　曾寧士　雲殊

警察：鄭根　會　華　蔡貴生　阮文森　鄧鶚　華　麥永雄　邦　傑　區志賢　吳澤　摩　吳就榮

甲組足球聯賽積分表
——截至二月十四日止

隊名	賽次	勝次	和次	負次	得球	失球	積分
南華隊	一五	一三	一	一	五八	一九	二七
巴士隊	一五	一一	四	〇	五六	一七	二六
警察隊	一五	一一	一	三	五三	一一	二三
東華隊	一六	一〇	二	四	三四	二九	二二
傑志隊	一五	八	三	四	四一	二〇	一九
陸軍隊	一四	五	三	六	二一	一四	一三
星島隊	一五	四	五	六	二三	二八	一三
東方隊	一五	四	四	七	二七	三三	一二
中華隊	一四	四	三	七	二一	三一	一一
光華隊	一六	二	四	一〇	二六	四三	八
壽山隊	一五	一	三	一一	二三	七一	五
柴灣隊	一五	〇	一	一四	一五	七一	一

美聲籃球隊 訪澳賽兩場

以籃球勁旅培爾名將潘煒文、余松齡、余延齡等屬「班底」的美聲籃球隊，昨由許松……

「列夫斯基」男子隊……警察體育會、足球員聯誼會等參加拔河及接力比賽。大會由上午九時開始，由該會會長黃榮宣領導舉行開會儀式及致詞，並設酒會，會後即開始各項運動比賽，計有一百公尺障礙賽跑、四十公尺賽跑、五十公尺算術賽跑、四十公尺匙蛋賽跑、八十公尺父背子（或女）賽跑、四十公尺拾蛋賽跑、三十公尺跛跑、二人三足賽跑、五十公尺賽跑、八十公尺跳繩賽跑、四十公尺夫婦穿針賽跑、八人接力賽跑。拔河比賽，五十公尺蔗包賽跑等。另有兒童抽獎及木馬遊戲等節目。

昨天足球

甲組聯賽　東華　勝　光華　三比一

丙組聯賽　屈臣　勝　麗澤　三比〇

乙組牌賽　冠寶　勝　大東　四比〇　陸軍　勝　星島　三比〇　南華　勝　淡英　七比一

今日戰東華 陸軍勝星島 乙組銀牌賽

昨天在瑜園舉行的一場乙組銀牌補賽，陸軍技勝一籌，以三比〇淘汰星島，獲得準決賽權。今日下午在瑜園出戰東華，下午三時半開賽。

領隊赴澳門訪問，由澳華人籃球聯絡排了兩場比賽秩序，首戰培友，繼戰盜蜂，全隊於明日上班師返港。

東華三比一勝光華
半場出現後勁不繼現象
演出未如理想 贏來殊不寫意
光華鍾伙安主罰十二碼球蝕了

昨天在花墟舉行的甲組足球聯賽，過幕關，東華以三比一戰勝光華，上半時東華以兩球領先。

東華雖勝，演出仍欠理想，在比賽的末段的時間，有了後勁不繼的現象；但黃兆和却有極其精采表現。光華演出仍然不濟，由於前鋒臨門一腳很差，錯過了不少射門機會。鍾伙安在最後關頭主踢十二碼球「蝕了」，無法把比數拉得緊些。防守方面，只有鄭帝康還算差強人意。此戰再敗，無可否認是技遜一籌之故。

開賽後，東華先攻，光華頂抗。三分鐘，鍾伙安在禁區外觸犯手球，羅國泰主踢罰球，在光華人叢中被擋出，角球。五分鐘，區鵬年開出角球，羅國泰勁射，彈中門楣。十分鐘，羅國泰直線傳送，郭滿華站得好位置，近門一射入網，東華先勝。十二分鐘，司徒堯遠傳，羅國泰接交郭滿華，郭近門將球蹴高。廿六分鐘，李鏡威近門失腳，錯過可贏機會。卅二分鐘，光華攻勢很盛，孔繁熙遠傳，黃國華接交黎展球，黎勁射，但被黃兆和救出。卅五分鐘，孔繁熙開出角球，楊國傑勁射，黃兆和撲出後，黎展球加上一腳，又被黃兆和反身撲出。東華大難不死，到卅八分鐘，急起反攻，郭滿華經過鄭德固，傳交右方，何應芬從容射入。四十分鐘，梁育才追進射門，又逃不過黃兆和的十指關。上半時完，東華先勝兩球。

換邊再戰，東華仍佔優勢。十分鐘，何應芬射門，林寶堅救出。廿一分鐘，李鏡威追成單刀之勢，黃兆和將他拉住，被判罰十二碼……廿四分鐘，李鏡威成得自由球，郭滿華乘機再射，又被林寶堅救去。四十四分鐘，光華大舉進攻，東華門前，人馬雜沓，裁判指黃兆和犯規，罰十二碼球，鍾伙安主踢，竟被黃兆和撲出。終場時，東華以三比一告捷。

雙方陣容如下：

東華：黃兆和　李國華　司徒堯　黃志光　吳偉文　陳耀洪　羅國泰　郭滿華　何應芬　區鵬年　吳偉雄

光華：林寶堅　鄭德固　南　李炳　楊國傑　鄭帝康　鍾伙安　黃國華　黎展球　李鏡威　梁育才　孔繁熙

·玉麟·

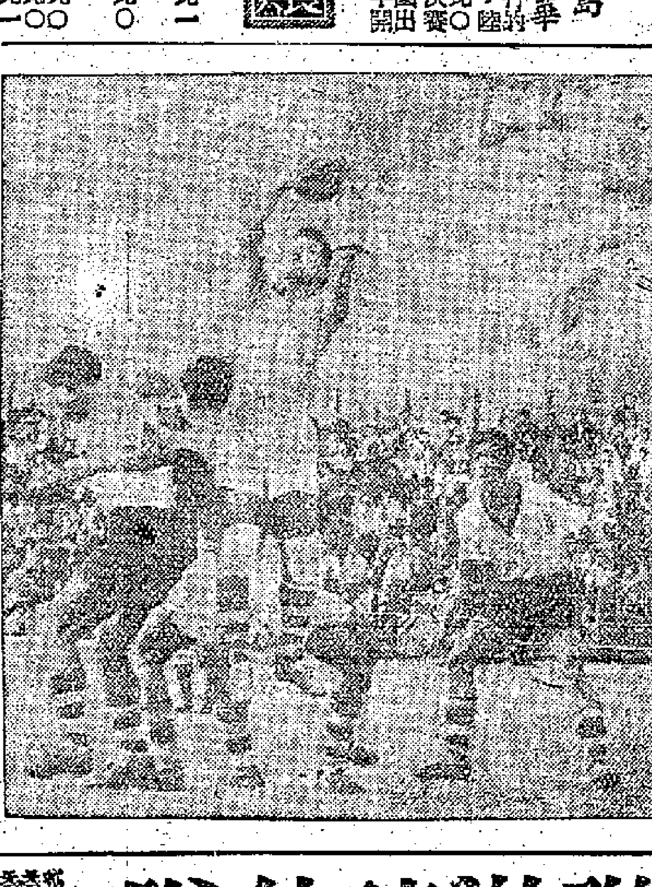

東、光之戰，東華猛攻中，林寶堅棄關出搶，羅國泰（右）準備執其「死雞」，郭滿華與鄭帝康等總在一起。（本報攝）

繼公民戰勝中健之後
培爾大勝傑志
得球超過百分
相差七十六分打成一面倒之局

港全公開男女籃球聯賽，昨晚在九龍伊利沙伯青年館球場舉行了三場比賽。由於實力互有距離，過程未見精彩。結果：首場甲二組興城後勁力強，擊敗了萬年青，成績是六十一比五十四。次場甲二組公民實力強勁，以五十四比四十四擊取中健。末場甲一組培爾以長勝軍姿態出戰傑志，打成一面倒，傑志小將遭遇強有力的隊伍，毫無抵抗能力，給培爾予取予攜，終場時，竟以一〇二對廿六的絕大比數狂勝一仗。

籃聯執委會定週二召開

香港業餘籃球聯會十七日（星期二）晚八時在灣仔修頓球場兒童福利大廈召開執委第八次會議，主要議程如下：（一）通過上期議決案、（二）通過執委二次特別會議案、（三）各部工作報告、（四）關於特別銀牌賽案、（五）通過財政月報、（六）各方來函、（七）其他事項。

福建新會所 昨隆重揭幕

香港福建體育會新會所於昨日下午三時揭幕，由該會理事長陳辰、監事長李成埔等親自接待嘉賓。會址設於銅鑼灣電器道金殿大廈六樓D座，面向維多利亞花園，背山面海，空氣甚佳。

昨天到者計有顧瑩、黃長銘、莊成宗、陳直夫、吳公儀、林國民、鄧文同、黃爾傑、張石莊、莊垂燕、莊村雁、梁中青、關秉康……

南討三外隊訪港 足聯定明日開會

華人足球聯會明日（週一）下午五時三刻在華協會所召開特別會議，商討三外隊訪港的問題。張錦添原擬於週二開會的，但爲了快速解決這個問題，因此提早一天舉行。

体壇動態

足聯對於泰國國家足球隊來港最有興趣，老撾次之，順化又次之。泰隊的賽程，照大部分委員的意見，都擬排在四月，那時在「亞賽」隊歸來之後舉行，可能是在四月中旬左右。而老撾隊如果能夠洽妥的話，則將排在泰國隊之後。其委員會建議如老撾隊來港成功，將舉辦港、泰、老撾三角埠際賽，可使整個賽事生色不少，而且更富有極大的吸引性。

但目前由於老撾來港的條件尚有問題，足聯的答覆是除清「皮費」七三分賬，不知對方是否同意。至於順化雖然願意來港一行，但條件距離甚遠，恐怕難以成爲事實了。·千城·

足聯邀請外隊
前途荊棘尚多
足總批准是一問題
兼收政策亦須考慮

偶語

近來華人足球聯會對於「人棄我取」的外隊頗感興趣，邀請「掛綵」的計有順化、泰國和老撾等三隊之多。

順化要求每場包賬減至六千元，足聯認爲有心無力，看情形，似乎又成僵局了，因此，轉移目標去謝泰國和老撾隊。

在周秀爾穿針引線和得到南華、巴士、東方、星島、光華五會支持下，對於邀請泰國隊訪港，也許有力量可以辦到，但該隊如在四月或五月之間前來，足總能否批准，看來亦有問題。

如果不是足球季，足聯當然有權邀請任何一支外隊來訪，如在足球季內，要想舉辦任何比賽，就非首先獲得足總批准不可。

有說：「亞洲杯」東區預賽既延期至四月舉行，五月足總又邀請哥斯達黎加隊訪港，則在這兩個月內，顯然沒有時間撥出來讓足聯主辦泰國隊訪港的比賽了。

不過，既有五華會出面支持，足聯也許可以批准邀請泰國隊，這麼一來，看佛面，辛苦了一班華將了。

順化、老撾方面和香港足球隊的關係，報聘完全沒有聯繫，人又認爲足球在兩國的地位而言，非常強，對於「掛綵」的說法，不宜一概而論。

一成了「掛綵」之後，而不是足總批准，常然就將顯得非隊訪港的一個問題。有人認爲：如果足聯也有機會討論關於泰國及老撾兩隊訪港，足聯不在時，選擇其一，這個也「掛」，那個也「掛」，不知足聯打的是甚麼主意？·晨鐘·

「亞賽」延期時間牴觸
巴士征菲恐難實現

巴士負與菲方在港的代表洽妥，擬於四月中旬起在馬尼拉作五場比賽，預定四月十六、十八、十九三天對同時到訪的巴基斯坦隊，廿一、廿四對菲律賓隊。但現在「亞洲杯」賽將延到四月十八日才開始角逐，剛巧與巴士準備征菲的日期相撞。

昨天，巴士幹事楊子祥談及征菲事情時，也估計到四月中旬難以成行；而在此之後，本港的球賽又接踵而來，因此，預料巴士在球季內征菲之舉，恐怕難以實現。·藍紅·

內幕透視

巴士征菲原擬四月中旬作五場比賽，菲律賓「亞洲杯」時間抵觸，此行勢將告吹了。

東巴預售券 明截止申領

甲組足球聯賽東華對巴士是一場主力戰，預定於廿二日舉行，預售券於十六日（星期一）中午十二時截止申領，領票日期爲十八、十九、二十日三天，有關方面切勿「走雞」。

港大陸運會 昨天收穫豐

港大陸運會昨在該校運動場舉行，兩個女子項目創出大會紀錄，女子六十碼七秒八，跳遠十四呎六吋四分三，均由區志淑造成。男子百碼以十秒正平大會紀錄。卓以忠跳遠的廿一呎八吋也是佳績。

外國雜誌著文盛讚我國舉重
刊出了黃強輝的照片

【體育社訊】中國舉重運動健將輕量級挺舉世界紀錄保持者黃強輝，打破挺舉世界紀錄的相片在「肌肉鍛鍊雜誌」二月號刊登出來。文中略謂：「中國舉重運動員加緊鍛鍊，進步神速，已達到了世界舉重的最高水平。」（按：黃強輝輕量級雙手挺舉的世界紀錄爲一百五十八公斤，即三百四十二磅。）

國泰　快樂
兩院全滿萬人歡笑
今天仍映五場
十二點半·兩點半·五點半·七點半·九點半
昨天向隅者今日請早光臨

夏夢傳奇
甜甜蜜蜜
任意之　陳靜波　導演
朱石麟　總導演
鳳凰喜劇　人人喜愛　鳳凰笑片　處處笑聲
夏夢　傅奇　石磊　劉甦　王小燕　王景平　文逸民　海濤　丁川　李嬙　司徒丹　唐龍　合演
嘻·嘻·哈·哈·笑聲盈耳
甜·甜·蜜·蜜·笑臉迎春
胡言亂語　討好嬌妻　弄巧反拙　胡思亂想　懷疑丈夫　搵苦嚟辛
鳳凰影業公司出品

皇都　東樂
今天兩院聯合獻映　日夜五場
電懋公司　鄭重攝製　文藝喜劇巨片
葛蘭　林翠　陳厚　喬宏　四大巨星主演
皇都：十二點半·二點半·五點半·七點卅分·九點卅分
東樂：十二點卅分·二點卅分·五點卅分·七點卅分·九點卅分
請速定座

青春兒女
監製 鍾文　編導 易文
王萊　蘇芸　沈雲　吳家驤　陳又新　李英　田青　合演
男女追逐　各出奇謀　女生宿舍　任人展覽　情書紛飛　師生戀愛　偷偷摸摸　春色無限　一言一合　頭頭打倒
從課室到操場　從宿舍到舞廳　打球！
東樂早場七彩卡通

國際　九龍城
即日四場國語巨片
新出性肉治歌巨片　華品感蕩感唱片
噴火女郎
美麗動物　張仲文　大作傑
即日十點早場西片　龍城包戲
即日四場蛇人美女　下午大結局
七正下場片期告狀

紐約　中央　大世界　光明　好世界
昨又滿

鵬程萬里
十八羅漢收大鵬
新馬師曾　余麗珍
主演

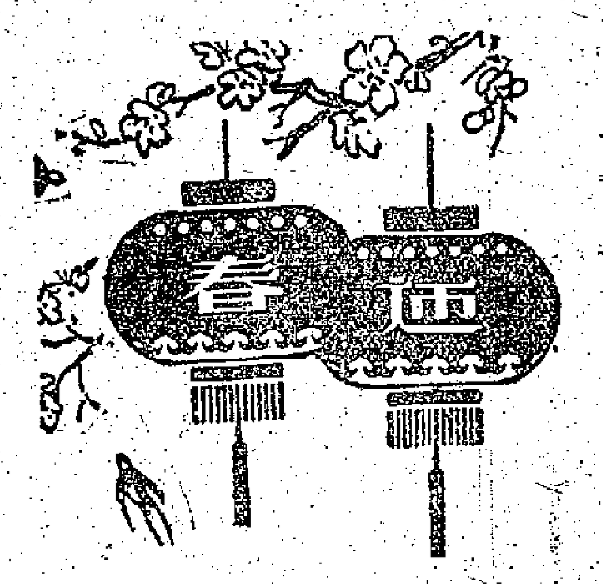

↑河北安國縣祈州人民公社的社員們在大搞積肥的同時，還響起了爆竹，他們正在趕製各種爆竹。

→河南省商城超英人民公社的青年們，爲歡慶公社化後的第一個春節，他們正在排練歌舞節目。

←上海藝術燈綵廠正在生產娃娃頭等各種戲劇道具，供工廠業餘劇團春節演出使用。

↓春節，對孩子們來說，更是一個無限歡樂的節日。右圖：河北安國縣祈州人民公社幼兒園的孩子們正在排練「小拜年」。左圖：四川西充縣晉新人民公社的小女孩王鳳琴在試穿新衣。

星期画刊

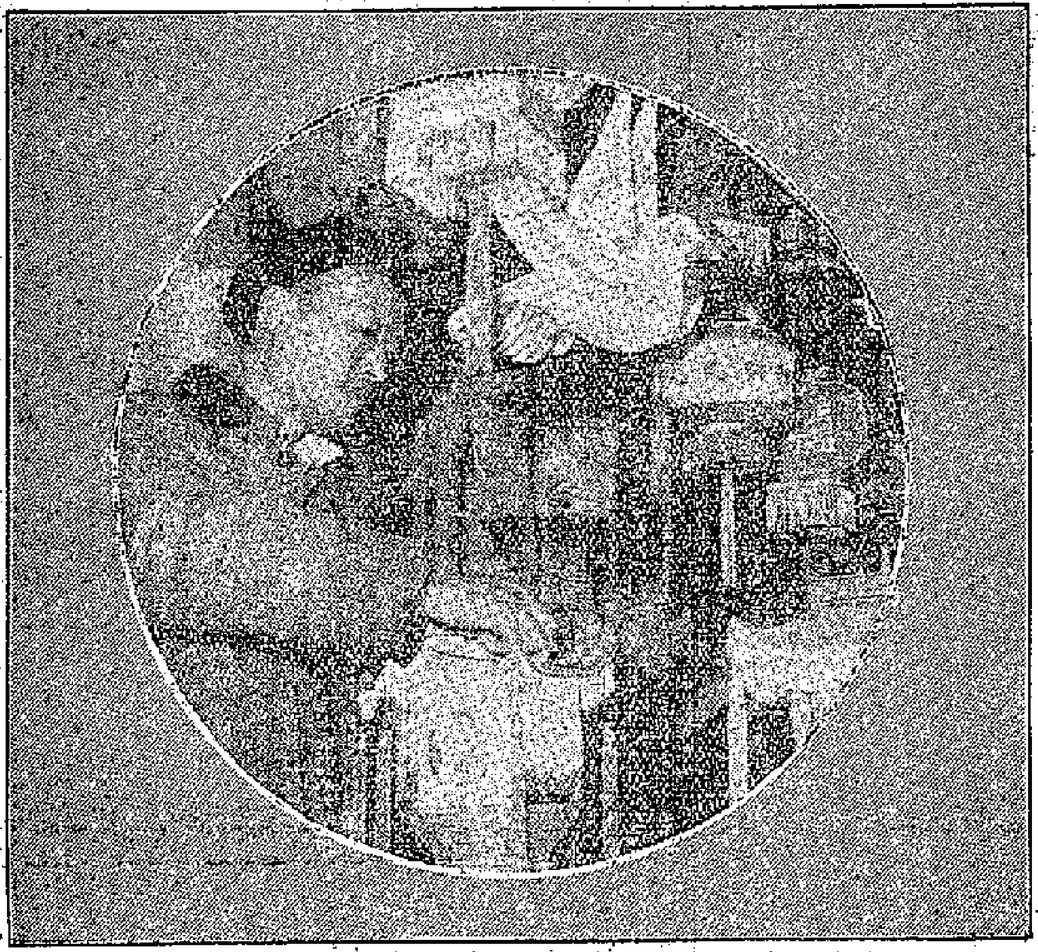

↔上海藝術燈綵廠工人正在加緊生產各種春燈。

→一九五九年全國冬季運動會滑雪比賽少年女子組三公里速度滑行比賽獲得第一和第二名的楊玉芬（左）和楊週臣。

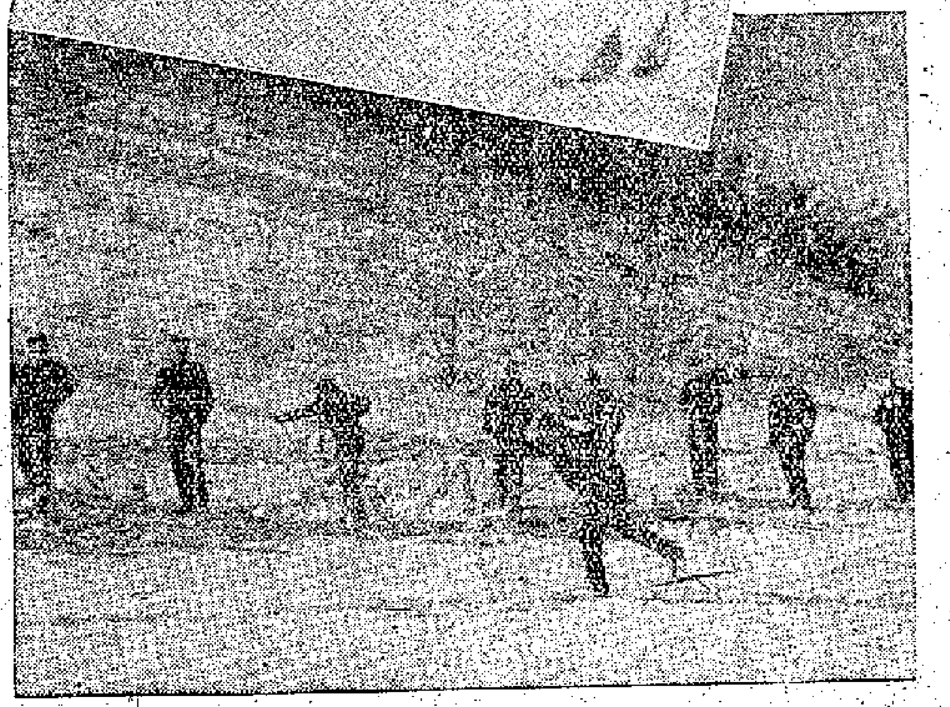

↑雪後放晴，滑雪運動的愛好者們一早就出發去滑雪了。

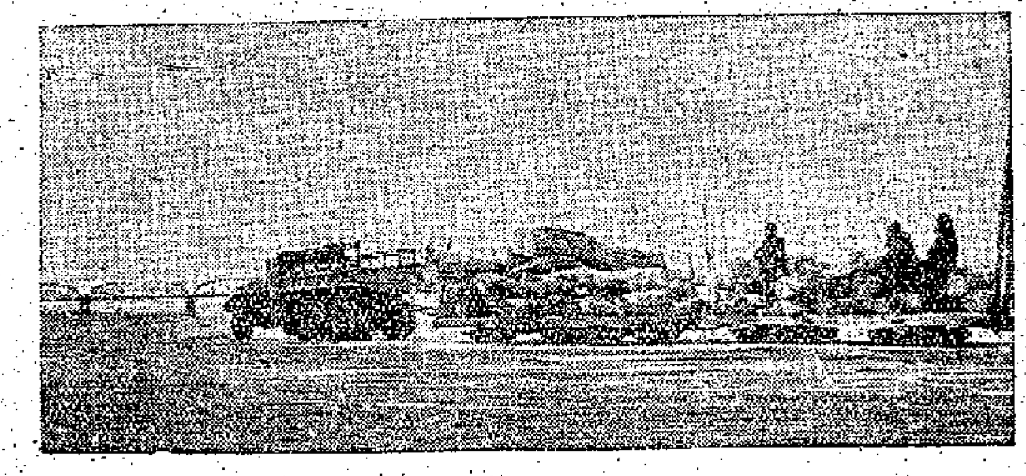

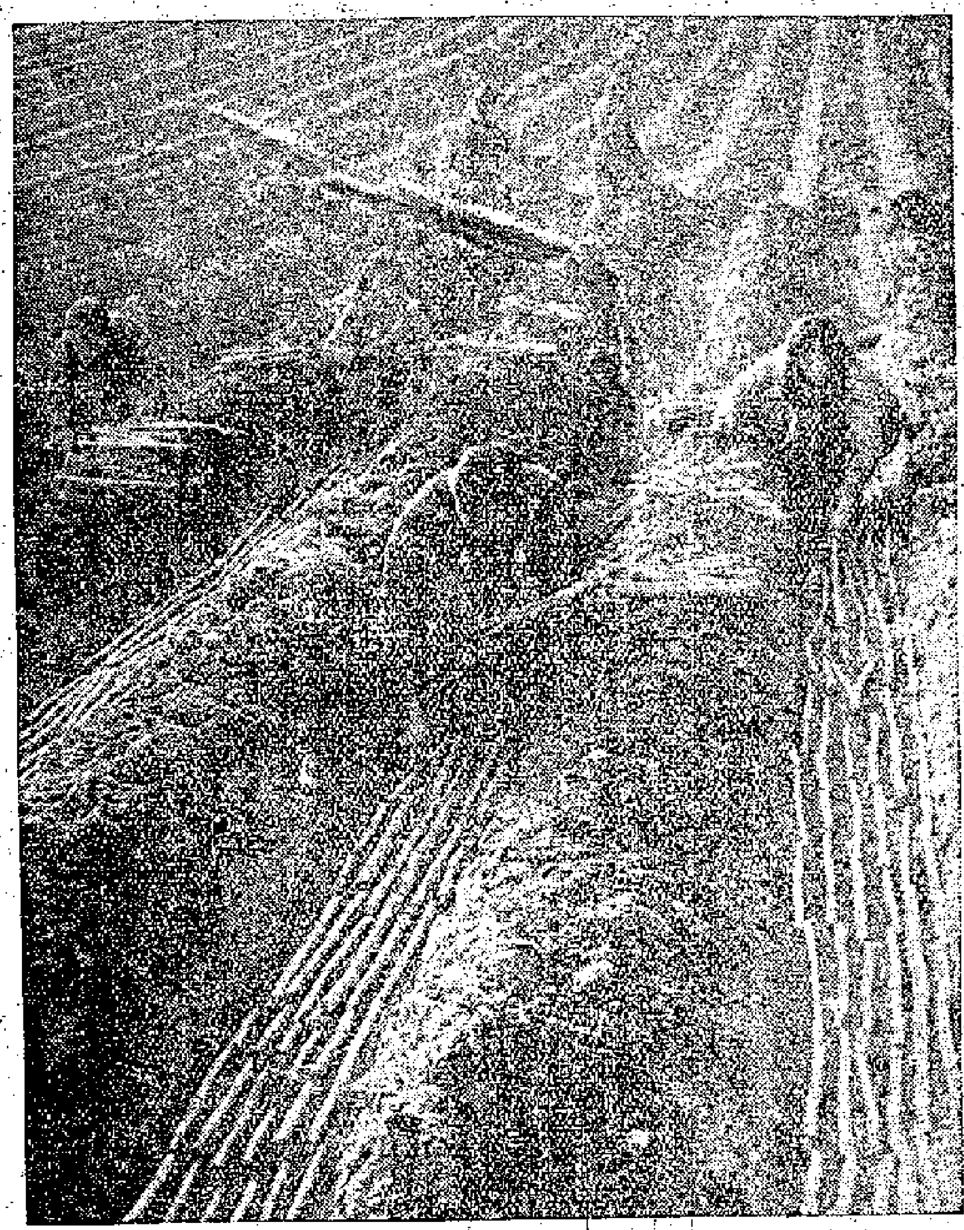

←四川省內江縣勝利人民公社的社員提前下種甘蔗。

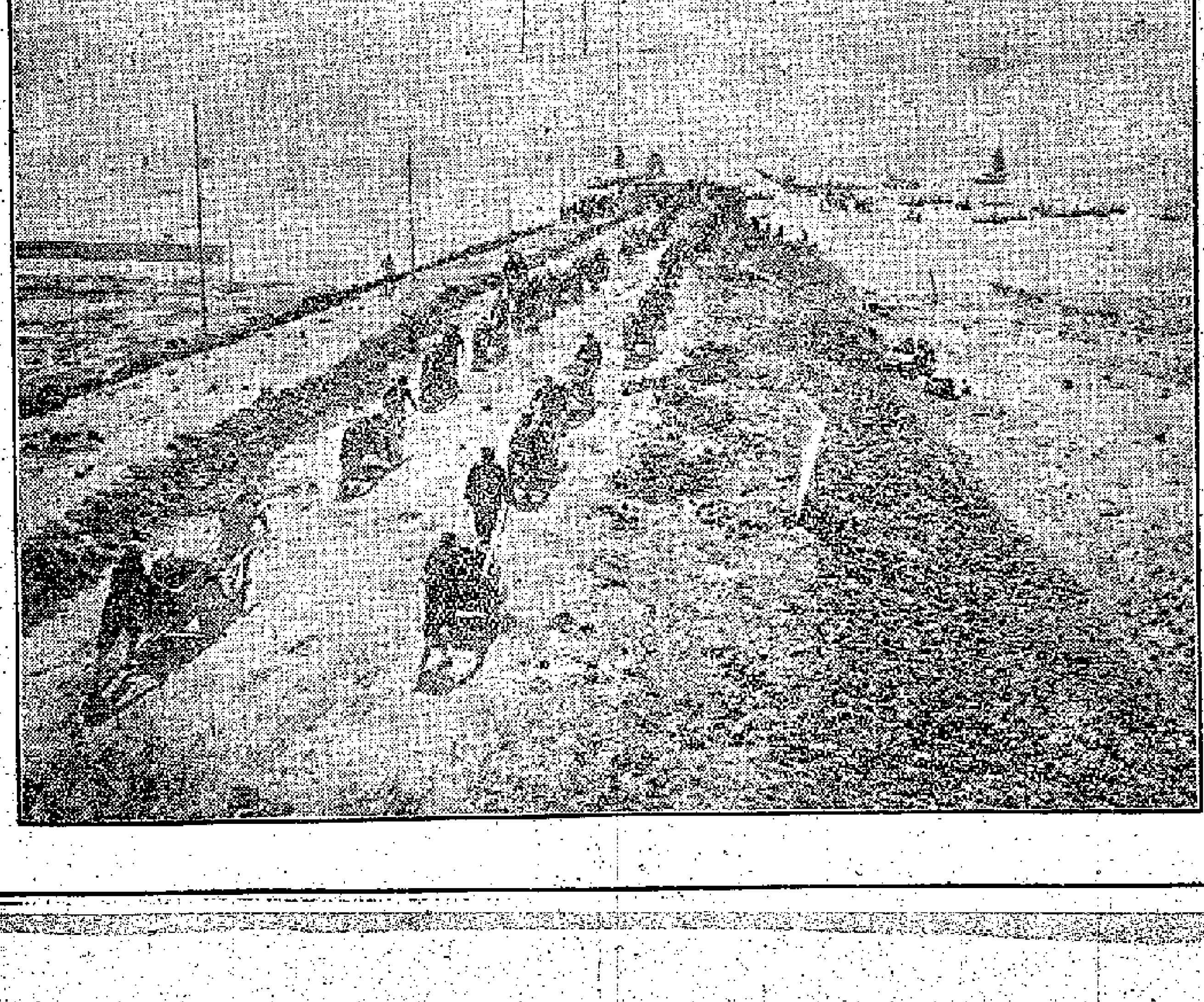

↓湛江市西南面的海灣上，正在興建兩條共長十五公里的跨海大堤。把東海島和大陸連接起來，使這個寬闊的海峽變爲一個擁有一千多公頃的大鹽場。這個鹽場建成後，每年可產鹽九十萬噸。

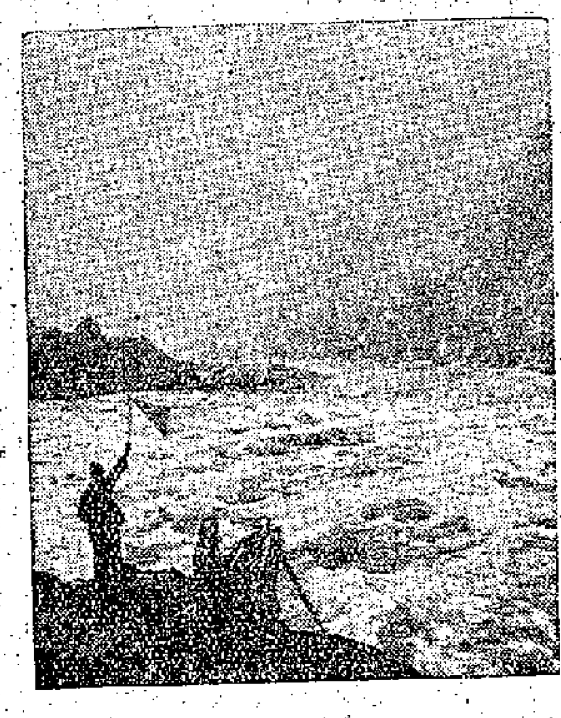

↑蘇聯俄羅斯聯邦滑雪隊隊員、教練尼·普·克洛桑科在給我國滑雪運動員、教練作兩步交替滑行示範動作表演。

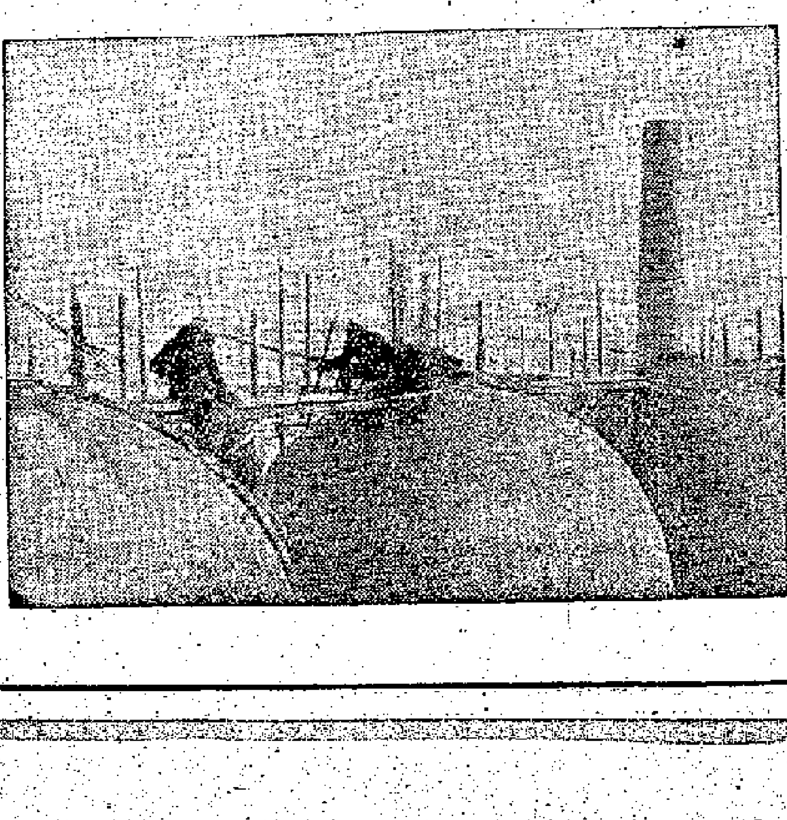

→支援通化鋼鐵聯合企業建設的吉林機械廠青年施工隊員們，正在廿公尺高的熱風爐爐頂上進行高空作業。

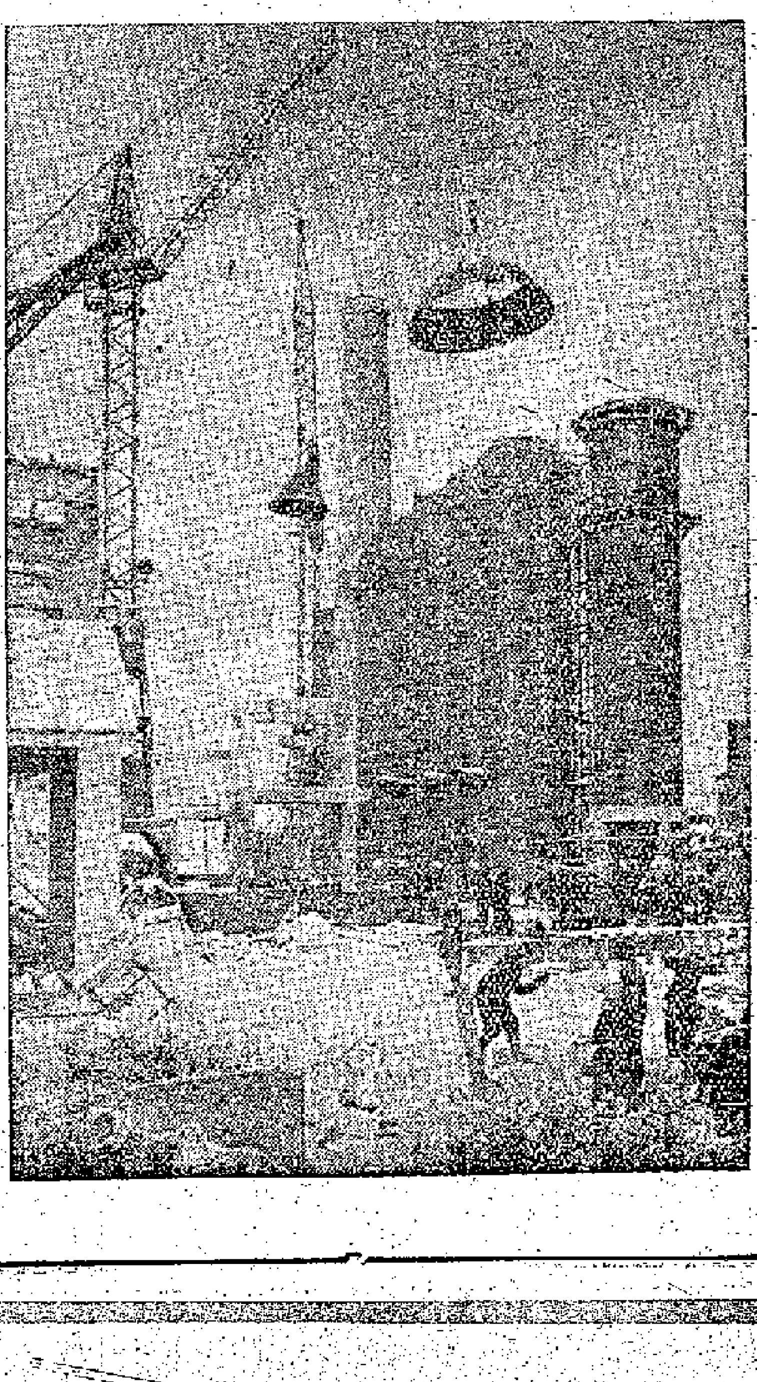

→通化中型鋼鐵聯合企業施工忙。這是工人們在嚴寒的天氣裏搶裝安裝一、二號高爐，保證在四月分建成投入生產。

↑這是十輛卡車牽引着一列滿載十五噸木材的冰橇，飛馳在松花江面上。

←一座水電站正在四川省岷江沿岸紫坪鋪興建中。

國產春季貨隨春到
新款北京呢有成盤
滬薄絨花色多下週來一批

【本報訊】春來了，國產春季貨品部份已運到，且有成盤。薄絨一批，現已由上海裝出，下週將可運抵此間。

最近運到的國產春季貨品，有北京呢，也有廣州高級文化衫、文化背心和上海羅紋彈力汗背心。這些貨正合此間春季市場銷售。

毛織物中高級產品的北京呢，是春季適用的好衣料。這種衣料以純絲和羊毛交織成，優點是質柔軟，花樣多，且新穎。由於整理工作細緻，故其絨身表面光滑平整，久經穿着也不易起毛。經過角級染料染色的絲散，這些料子的色澤顯得很鮮艷，不褪色。色澤分藻果色、淡灰色、銀灰色和香色等四種。適宜製男裝西裝或女裝旗袍。近日成交的只是新花款中之一種。今後還陸續有各種不同花色的貨運來。

據中藝公司消息，以北京呢製成的男裝西褲，也將運到。

上海出產的男裝和女裝薄絨，最近已有一批從產地裝出，下週將可抵港，這批薄絨花色很多。

近日運到的廣州文化汗衫、文化背心和上海羅紋彈力汗背心，此間百貨商人已採購。廣州文化汗衫、背心先以八十支紗織成，衫身花較幼結耐用。

港製品輸泰遇波折
領有產地證搪瓷器一宗
運曼谷後仍被扣押公倉
廠商大感詫異 接受訂單有戒心

【本報訊】此間香港工業品推往泰國又遇波折，有些工廠對於接受訂貨單已存有戒懼。

據可靠消息，此間某大搪瓷製品廠最近辦了一批搪瓷器皿往泰國，數值不少，這批貨原已領有港府工商處簽署的「產地證」作證明，不料運到曼谷後仍被當地海關扣押於公倉內，現仍未放行。該廠現接到通知說，泰國海關準備把該批搪瓷器皿的樣本寄返此間有關方面，要求其查驗這批貨是否在香港製造。但至今為止，該有關方面尚未接到這批貨的樣本，因此，廠方也就無法收回貨款。

雖然上述事件在目前仍未成為一種普遍現象，但商人最感詫異的是，泰國海關竟不承認港府簽署的「產地證」為保證香港製品輸泰的有效證件，這與泰國經濟部的規定也全不相符。同時，泰國海關要把貨物樣本寄回香港查驗，也費時失事。

上述事件還牽涉到一個問題，那就是貨物被扣押於曼谷海關公倉內，這筆倉租由誰來付呢，看來也很不容易解決。因為香港廠家既已照足規定手續付貨往曼谷，照理就不該由他來負擔這筆額外開支，但泰國入口商也可據理力爭，不負責這筆費用。

鋁殼三百呎電筒
英商比較感興趣
電筒生意不像去年那麼淡

【本報訊】目前仍是電筒工業接銷的淡月。據廠家說，今年淡的程度不如去年之甚。

英國商人現已洽訂港產電筒，惟尚未落單。廠家表示，英方的生意是不會流到別處的，因為香港的電筒接訂價比日本或其他別的地方低，就初步接觸的情形看來，今年英商對價格略為高一點的貨，興趣依然很濃，他們屬意的鋁殼三百呎電筒，洽訂的都是每打不超過八元的貨式。

印度仍沒有批發輸入證供商人向香港購買電筒。據說，印方自製的三百呎鐵殼電筒，在當地的售價要每打十五印盾，而港製貨每打不過六港元左右而已。

今年初，廠家所接的美國訂貨比去年同期稍增。美商所訂的主要是下價貨，例如三百呎鐵殼電筒，他們只屬意每打五元多的「二爽骨貨」，三色電筒也只要八元多一打的。由於美國訂單較多，故目前電筒業淡月不如去年淡。

廠家說，現時製電筒的威士白鐵片每箱約合四毫五仙，鋁片每磅一元六毫五仙，和月前差不多。電筒售價因已跌至無可跌，近數月價較穩定，上牌「鋁口」鐵殼三百呎電筒每打六元五毫至六元八毫，較次的五元六毫至五元八毫。

瑞士商和奧商
擬購香港製品
西德商人想買服裝飾物

【本報訊】中華總商會近接到通知如下：

㊀瑞士一家商行擬購買汽燈、煤油火爐、燈芯火水爐、燈芯火水燈、水熱水爐、燈芯火水風燈、燈紗及電筒。

㊁奧地利一家商行擬購買洋娃娃、樹膠或布質玩具，同時擬輸出紡紗機零件、高級襯衫及玩具。一家擬購買浴巾、襪、手帕、床布、各種絲織品、中國草蓆及草帽邊。一家擬輸出手搖針織機。另一家擬出口裝飾品及其他工藝品。

㊂西德一家商行擬購買引擎製造廠所需的普通用具、生鐵、鋼鐵器材、建築材料、油漆刷、尼龍布及自行車零件。

㊃西德一家商行擬購買女裝仿羊毛襪、便檯、男裝晚禮服、瓷茶具及餐具、假珠、仿珠、假寶玉及其他材料製的耳環、手鐲、頭髮飾品、各種漆器、抽紗檯布等。

㊄沙特阿剌伯一家商行擬購買餅乾。

㊅加拿大一家商行擬購買鰻魚皮及蛇皮、銀包、手袋、油漆、東方式裱糊紙、中西式硬木傢私、鋼鐵寫字間用具、百葉窗、玩具、摺

㊆美國一家商行擬購買玩具及新奇物品；一家擬購買家庭用品；一家擬輸出翻新打支票機；一家擬輸出各種工業原料（包括化工原料及鋼鐵）。

欲知詳情可到中華總商會查詢。

瑞士滙價昨又改高

【本報訊】瑞士銀行滙價昨又恢復改高，由每百港元兌七十四．五瑞士法郎改為七十四．四三七五瑞士法郎，即比前少兌〇．〇六二五瑞士法郎。

汕頭大蒜新到
金邊莊商吸入

【本報訊】汕頭火蒜，今年首批已於昨天上市，金邊莊盤買入十噸，正牌貨每公擔成九十元，副牌貨每公擔成七十三元五毫。

據商人說，汕頭火蒜，今年上市比去年來得早些，而且貨色也比去年同期來貨為好，這與去年內地農業大豐收有關。

同一消息來源稱，江門新出白蒜，已於目前上市，昨天又續到一批，即上市成交，並裝貨每公擔成六十二元，帶裝同皮貨成六十元，買主為本地販商。

經濟新聞

日線生意仍然難做

【本報訊】日本貿易莊商對該線生意，多認為在近期內不敢樂觀。他們認為：第一，日本的味粉、醬料等行工業在西方經濟危機的影響下，生產總額減縮，對有關的原料今後將要減少而不是增加；第二，日本需要向香港購買的貨類不多，如廢鐵、栗米、豆類、桐油、松香、生鉄等，其中除廢鐵之外，粟米、豆類等，數月以來日商都轉向東南亞購買，桐油、松香等內地貨，因岸信介切斷中日貿易以後，日商無法在港購到，亦轉向南美或歐洲購買多時。此外，還有什麼大宗的貨物輸往日本。

對日進口方面：布疋仍可能有些生意做，因為目前已經有一部份「二八天」和夏天用的人造絲疋頭，為港商訂入，但數量不多。至於毛葛和薄絨等，因香港的存貨頗多，目前尚未有人落單，估計將來港商亦不會多訂。在去年來貨較多的五金，日本亦已停止接訂。玻璃等貨日本的訂價高，來貨沒有利潤，故進口生意亦有不少困難。

白米兩天買賣
成交六萬餘包

【本報訊】昨天食米大盤交投，比諸平日仍算活躍，總數約共一萬餘包，泰大米、米碎成價此前稍回軟。

據米商說，昨天是開紅盤後的第二天，買家繼續乘補底，所以雖然是週末，但食米大盤交投依然活躍，先後成出一萬餘包，連同前日紅盤成出的四萬九千多包，兩天共約成交六萬包。

昨市泰大米和米碎都回軟，每擔比前低三、四毫，主要原因是來途

新金三萬盎
昨日運到澳

【本報訊】新金昨日抵澳一批，K金市道依舊牛皮，美鈔亦靜寂無波。

K金開市二五二．三七五，與前日收盤同；因為人心淡，價位無甚起落，最高價僅做上至二五二．五，最低價為二五二．三七五，收盤與開盤一樣。加息五仙，牌上交收九十兩，牌下交收三千二百七十兩。

昨日抵澳新金估計有三萬盎斯，人心對市勝淡，但由於美滙仍穩，金底亦不多，故金市尚不敢下跌。

美鈔開市五七四．六二五，與前日收盤同，即為全日最高價，整日市呈呆滯，無甚波動，收盤為五七四．五，亦為全日最低價。去息三毫，交收一萬六千美元。

美滙整日企在五七六。金單則徘徊五七五．一二五和五七五．七五左右。

東商來單增訂什貨
該方續發出自由外匯輸入證

【本報訊】東埔寨輸入貨物多為港商中票，部份貨物已開始付船運去。近日東政府有自由外匯輸入證發出，東商來單訂購雜貨亦不少。

據辦莊消息，東埔寨日前公開以投標方式輸入布疋、水泥及圓鐵等貨品，日來港商中票的結果，據貿易商估計，港商中票共約五萬多疋，圓鐵估數百噸，水泥估一千多噸，港商中票的圓鐵、水泥已有一部份付船運去金邊。這次東埔寨購貨物，港商所以中票較多，是因東埔寨規定的交貨日期較為短促，例如圓鐵要在本月二十五日前運到金邊碼頭，水泥則要在本月廿九日前運去，布疋亦須最遲於下月二十五日以前運到金邊碼頭，交貨日期那樣短促，只有香港及星洲的貨家能夠辦得到。除了採用投標方式輸入貨物之外，過去兩週東政府曾批出一些自由外匯輸入證，所以在春節假期前東埔寨入口商寄來的各種雜貨訂單亦比一月前增多一些。

內地來蔬菜
大盤交投暢

【本報訊】近日來，內地蔬菜大盤交投熱鬧，南洋辦莊商人昨續落行買貨。

據菜欄商人說，菜欄自農曆初二開市以來，生意甚不錯，除本地零售菜販吸購活躍外，新加坡和山打根等商人亦紛紛扯購。昨天新加坡辦莊商人續扯去石岐椰菜十一公噸，每司碼擔成十一元，江門椰菜近十公噸，每擔成十元，黃芽白亦被買去一部份。

昨天此間零售菜商扯購內地蔬菜仍活躍，大路貨仍多企定，來貨均即上市成出。石岐黃芽白成二十一公噸，每司碼擔成二十三元，江門黃芽白成四公噸，每擔以一百元成交。江門運轉市頗行，昨天每擔成價為六十五元。

白玻璃紙盒咭紙
新訂價比前提高

【本報訊】白玻璃紙、盒咭紙，日本紙廠續有訂價報來，訂價均比春節前提高，港紙商均無落單。

據紙商消息，由於日本紙廠接入外來訂單多，最近報來多種紙張訂價均比前提高，就昨天報來的白玻璃紙和灰底粉面盒咭紙也漲高。例如三六乘三九吋花嘜白玻璃紙新價每令「工」香港為七十五先令，比春節前訂高四先令，粉面灰底盒咭紙也由春節前每噸「工」香港五十英鎊提高為五十四英鎊。其他如柏油紙亦比去年底上漲兩英鎊。

最近日本紙廠不僅將訂價提高，而且裝船期亦較遠，現在落單，要四月份才能裝船。因此，港紙商暫均未訂購。

昨天此間紙張市道，仍未有大宗成交，僅本地用家吸購白廣告紙、道林紙、黃板紙和盒咭紙等，但數量不多，細紙價仍多挨企。

豆市爽多成
星莊商人購天津紅豆

【本報訊】據土產商消息，豆子市爽，大連黃豆今天有一批到港，其中一九五八年產品數十噸已於昨天清盤，碼頭售每擔四十五元，碼頭交收。這批貨中的一九五七年產品，昨天亦已售出頗多，碼頭交收價格為每擔四十三元。

此外，大連黃豆的存倉現貨，近日港商亦連續採購，一九五八年貨售每擔四十五元五毫，一九五七年貨售每擔四十三元五毫。

其他豆子亦價穩市活。天津紅豆再成交六百餘包，每擔八十二元至八十六元。寧波綠豆售出一百五十包，每擔二十八元。貴州竹豆以每擔六十八元成交一百包。越南東京紅豆，近期花貨做開數十包，每擔五十元。泰國紅豆，以每擔五十五元五毫售出一百二十包。

據悉，近日成交的天津紅豆，有一部份為星莊商人所購。

生仁市情亦穩。非洲生仁，以每擔七十五元成出六十包。泰國珠仁沽出六十包，赤膜貨每擔七十一元，半白膜貨每擔七十三元。

仰光白粟米，二月至三月裝的花貨成交三十噸，每擔二十元二毫。

雜貨方面，南洋莊吸購青島三級粉絲約五十包，每擔一百七十四元。

食用油中，近日運到的新青島生油成交十桶，每擔一百二十八元（不連桶），價格頗高。

歐西藥訂價
多無大變動

【本報訊】據洋行消息，歐洲西藥訂價仍多維持着一月份的水平，未有多大變動，但據歐洲西藥廠來信稱，一月份接獲東南亞地區商人所訂的訂單不少，同時，非洲和中東地區也有抗菌劑、防腐劑等藥劑的訂購，數量雖然並不很多，但訂購的貨類頗廣。此間西藥商在春節前已向外訂購多批西藥，故春節以後換入的西藥，據洋行界人士說，仍未有大量的非常時期，先以存貨應付，待運一個時期，將要訂貨補充。

昨日此間市場，有五百磅沙力息酸成交，每磅二元四毫八，為此間廠商購去。英國阿斯匹靈粉三百磅，成每磅三元六毫。據西藥商說，入春以後，沙力息酸買賣將轉活躍，因春天潮濕，醬料容易變壞，故必須用此藥防止。昨日成出的沙力息酸，全部是醬料廠購去。

歐圓鐵訂價提高
廢鐵出口價繼續上漲

【本報訊】歐洲圓鐵訂價提高，廢鐵出口價繼續上漲。

日來此間洋行接到歐洲鋼鐵廠商來電稱，日前此間洋行去電訂購圓鐵，以每噸三十二鎊半訂購已經不行了，必須以每噸三十三鎊才能接訂。近日接到類似電報的洋行，不止一家。至於扁鐵、角鐵和鋼板，訂價是否同時提高，尚未據悉。

據洋行界人士說，近日仍有個別的洋行，放出圓鐵新訂盤，每噸三十三鎊十先令，這些都是西德貨，但盤口並不大，多是三、兩百噸。

由於此間圓鐵的存底約有一萬一千噸，數量雖不算多，亦不算少，現在訂價上升，商人多暫停訂入。

廢鐵出口價格連續上漲，近日上雜（指百分之九十是上雜的貨色）已成為每噸十九鎊半，已上口日本。比諸春節前的每噸十八鎊半，已上漲一鎊。廢鐵漲價的原因，主要是日商在此間購貨，而香港的廢鐵存量，則比諸去年更少。

據洋行界人士說，近日商仍不斷向歐洲購買廢鐵，買價已提高至每噸二十一鎊。日商還向歐洲、香港和東南亞等地購買廢鐵的原因，是由於美國廢鐵價最近又已上漲，每噸由一個月前的四十二美元漲為四十四美元餘。由於去月和本月份是美國汽車和其他重工業訂購五金的旺季，故影響美國一月份鋼鐵產量提高到九百多萬噸，因此應用廢鐵較多，這是美國廢鐵漲價的主要原因。

文具輸入貨單
西貢最近公佈

【本報西貢六日航訊】南越經濟部最近公佈補充輸入學校用物名單，及撤銷附帶於一九五七年八月卅日第四八〇號法令第二號入口貨利潤率名單中第卅五條所列的貨品。新公佈的學校文具輸入貨品名單如下：

一、藍、黑、紫色墨水及中國墨；二、筆桿；三、筆咀；四、鉛筆；五、膠擦；六、水彩顏色；七、白粉筆及色粉筆；八、膠粒、膠水及膠條；九、圓規；十、黑藍紅鉛筆；十一、間尺；十二、二寸及三寸間尺；十三、分度尺（半圓形）；十四、曲間尺；十五、吸水紙；十六、方格紙（光面，有橫格或四方格）；十七、學生練習簿；十八、筆盒。

今日明日出入口船隻

今日入口船隻

船名		開來港口	停泊地點	公司
仕般嘉	SIBONGA（晨早）	歐洲新加坡	九龍倉橋	寶隆
威健	VIGAN（下午）	美國馬尼拉	A	美邦
光和	KWANGHO（中午）	高雄	油蔴地	大信
美露士	MILOS（晨早）	日本	A16	天祥

今日出口船隻

船名		開往港口	停泊地點	公司
大立寶	TALABOT（上午六時）	新加坡亞丁歐洲	A8	多利順
亞奇利士	ACHILLES（下午四時）	新加坡亞丁歐洲	A6	太古
京都	KYOTO（下午）	新加坡亞丁歐洲	A9	太平
奧沙打	OZARDA（下午）	新加坡曉唯波斯灣	B23	鐵行
芝巴德	TJIBADAK（下午四時）	印尼	A2	渣華
興立	HENRIK（下午）	古晉山打根	B28	多利順
成都	CHENGTU（下午四時）	山打根泗尼	B17	太古
克利夫蘭總統	PRES. CLEVELAND（下午十時）	日本舊金山	九龍倉橋	總統
高法丸	KOHOH MARU（下午二時）	日本美國	A15	美邦
東星	EASTERN STAR（上午十時）	暹羅乃澳洲新西蘭	A	渣甸
海生	HAI SENG（下午）	高雄	油蔴地	大信
仕般嘉	SIBONGA（下午）	馬尼拉	九龍倉橋	寶隆
德明	TEH MING（下午）	高雄	油蔴地	集豐
大中山	TAI CHUNG SHAN（上午九時）	金邊	油蔴地	順昌

明日入口船隻

船名		開來港口	停泊地點	公司
合勒總統	PRES. TAYLOR	美國日本	A	總統
辰國丸	TATSUKUNI MARU	金邊	B	福來
友玉丸	TOMOTAMA MARU	日本	A	東來
沙拿那	SANANA	金邊	B	渣華
捷成馬士基	JEPPESEN MAERSK	美國馬尼拉	A	捷成
哈維達	HAVILDAR	加爾各答仰光星洲	九龍倉橋	鐵行
都鐸爾	TUDOR	馬尼拉	A	天祥
市鋒	PIONEER MART	美國馬尼拉	A	美輪
渣華郵	JAVA MAIL	美國日本	A	福來
深馬利	SOMALI	歐洲新加坡	九龍倉橋	鐵行
堅拿	KINA	日本	A	寶隆
中孚	CHUNG FU	高雄	油蔴地	集豐

明日出口船隻

船名		開往港口	停泊地點	公司
美露士	MILOS	山打根澳洲	A16	天祥
金泉	SUMBER MARS	金邊	油蔴地	聯華
威健	VIGAN	日本加拿大美國	A	美邦
海福	HAI FOO	高雄	油蔴地	遠東
安慶	ANKING	新加坡	太古橋	太古
渣華郵	JAVA MAIL	馬尼拉	A	福來
大寶康	TAI POO HONG	西貢金邊	油蔴地	順昌
芝利華	TJILUWAH	新加坡印尼	A3	渣華
永恒	EVERLIFE	星洲		聯華

IINO LINE 飯野海運株式會社

巴拉多船務（香港）有限公司總代理

峯島丸 "MINESHIMA MARU" 二月廿日落貨 廿一日開行

直放 暹羅 星加坡 高華

貨客付貨請到本公司接洽 干諾道中一三五號三樓 電話：四二八八〇 四八一七九

華人貨艙代理處 永達公司啓

星加坡 國泰船務有限公司 Cathay Shipping Co. Ltd Singapore

英旗 永恒 M.V. EVERLIFE 儎重七千五百噸 時速十一哩

定期本月 即日收貨 十六日下午開行

直透 星加坡，巴生，庇能

貨客付貨請駕臨接洽 兼收印尼各埠

香港分代理：聯華船務公司謹啓

李寶椿大廈528室 電話：四二七九七 四四二八七八 四四二七四九

大寶康 S.S. TAIPOO HONG 二月十五、十六日落貨 往 西貢、金邊 十六日下午開行（有客艙 歡迎搭客）

民興 M.V. ELSBETH 二月十六、十七日落貨 直往 金邊 十八日上午開行

華興 S.V. ANGELITA 二月十九、二十日落貨 往 西貢 金邊 二十日下午開行

大南山 S.S. "TAI AMSHAN" 二月十九、二十日落貨 直往 石叻 二十日下午開行

貨客懇賜請到接洽為荷 干諾道西廿四號二樓 電話：四四二一八五 四九六一九 順昌航業有限公司啓

星洲源源船務有限公司 GUAN GUAN SHIPPING CO., LTD. SINGAPORE

金泉 M.V. Sumber Mas 由金邊來

定期：即日收貨 二月十六日下午開行

直透前往金邊

貨客提貨及付貨請駕臨接洽

香港代理：聯華船務公司謹啓

李寶椿大樓 528 號室 TEL: 442878 442749

友玉丸 M.S. "TOMOTAMA MARU" 二月十七日落貨 即日開往

新加坡，巴生，庇能

貨客付貨請移玉 都爹利街一號 東來有限公司接洽 電話：三二六一一三

中國雜品出口公司上海紡織品出口公司

地址：上海中山東一路27號 電報掛號："TEXTILE"

香港代理處：華潤公司 中國銀行大廈

上海製造 各式鬧鐘

放置在桌上或床邊 就是實用品 又是最好裝飾品

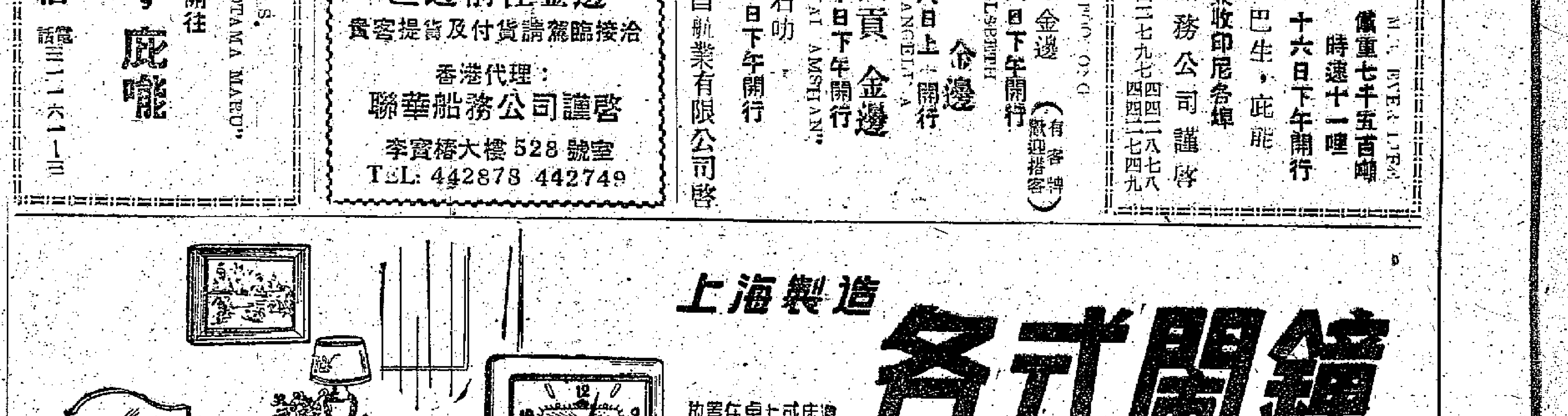

中國雜品出口公司上海分公司

地址：上海廣東路128號 電報掛號："SUNDRY SHANGHAI"

香港代理處：華潤公司 中國銀行大廈

各大鐘錶公司均有出售

分類廣告 小字六十個（六行） 每天二元 電話 48108

營業

修理收音機 錄音機 電話49322

永樂電器行 灣仔莊士頓道一〇二

國產收音機 熊貓牌 牡丹牌 上海牌 亞歌牌

明豐電器行 中環德輔道中一四五號

招生

瓷相 全科

國語 英文 初中高各級

舞蹈 交際舞 TEL. 77012

學電單車 服務性質義務教授 備小型車 請於晚間七時後到 大道西七十四號二樓

遺失

遺失啓事 遺失九龍廣東省銀行1959年2月14日(3)24904號深圳匯票面額一百元特此聲明作廢 楊沛根啓

遺失啓事 茲遺失九龍廣東省銀行17292號存摺特此聲明作廢 林祥啓

萍踪俠影錄

梁羽生 文　雲君 圖

第三回　陌路遇強人　風塵逢異士　偸施妙手　暗戲佳人

雲蕾看那面旗，迎風招展，一邊紅日，一邊眉月，合起來正是一個「明」字。心中暵道：「原來叔祖落草爲寇，也還忘不了明朝。」周健道：「你若找着哥哥，叫他不要考什麼勞什子的武狀元了，還是同到我這兒來吧。朝廷刻薄寡恩，看到你爺爺的例子，難道還不心寒嗎？」雲蕾道：「叔祖說的是。」周健揚起信箋，放入懷中，又道：「你的三師伯謝天華與風俠骨，亦是我所欽佩之人。想起十年之前，他和潮音大師相約，一個撫孤，一個報仇。如今潮音大師已托他的師妹將你撫養成人，天華報仇之事，却還是渺茫之極，好不令人傷感。」雲蕾道：「我去通知家師，叫她和二師伯同到胡邊，我尋三師伯便是。」周健道：「你只有一個人，怎能兩邊兼顧？這樣吧，你還是專心去找你的哥哥，我替你去通知師傅。」雲蕾道：「那敢情好。那麼，我明天就動身了。」周健笑了一笑，道：「論武功我不如你，可是有些東西你可得向我學學。」

東方發白，砲聲漸寂，周健與雲蕾回轉大寨，中午時分，四路伏兵都告捷回山，果然大獲全勝，把察古兵殺得潰不成軍，俘獲人馬無數。周健下令犒賞，忙了半天，處理完畢。這才笑對雲蕾說道：「你雖然武藝高強，對江湖上的路道還不熟悉，我叫山民教你。」自此一連三日，周山民將江湖上的各種切口、幫派、禁忌，與及各路成名英雄，其中門戶淵源，糾紛恩怨等等，都一一說給雲蕾知道，雲蕾人甚聰明，記性極好，學了三日，對江湖之事，瞭如指掌。周健還怕她經驗不够，熟人無多，又將一對日月旗送了給她說道：「北五省水陸兩路英雄，見此旗號，都要相讓幾分，你若遇到危難，可將此旗取出，不過，也不要隨便用它。」雲蕾心道：「我闖過江湖，正要歷練歷練，要旗號保護，那還有什麼意思？」不過礙於叔祖好意，還是接了。

周健又取出幾套男子衣裳與及金銀珠寶，笑道：「單身少女，獨上京師，惹人注目，你換了衣裳，易釵而弁吧。這點金珠，留給你在路上使用。」雲蕾一想不錯，便換了衣裳，接了珠寶，拜辭下山。

周健道：「山民，你送她一程。」出了山寨，換上快馬，中午時分，已越過雁門關，踏上前去京師的大路。雲蕾道：「叔叔，你回去吧。」周山民深深的看她一眼，微喟說道：「你可得早回來呵！」仍然與雲蕾並馬而行，依依不捨。雲蕾笑道：「叔叔，多謝你了，你回去吧。」周山民面上忽然現出一層紅暈，笑道：「其實我也比你大不了幾年，咱們路雖是深交，却非兄弟。若論起年齡，咱們還是兄妹相稱，更爲適合。」雲蕾好生奇怪，忽然想起這幾日來，周山民對她十分關切，心中想道：「這個叔叔倒甚好，只是說話有些不對勁兒。」雲蕾年紀還輕，那想得到他的用意，一笑說道：「你嫌我叫你叔叔叫老你麼？好吧，他日我回來時，再過叔翹，改掉稱呼便是。」（四十二）

游俠郭解

退珠樓主

第一回　仰屋興悲　扶危濟困　恒飢憐稚子　赤手抑豪強

雙方邊界相隔甚近，走過二丈來寬一段野地，就是廠家的田。單這片田就有三百多頃，多半數由廠家的惡奴耕種。衆人剛走上廠家邊界，便見遠近田岸上有一伙壯漢，手持鐵棍，同聲吶喊，迎上前來。郭中一面命衆人暫停，空手變手迎上前去。來人都是監督田奴耕作的惡奴，初上來甚勢洶洶，等到認出當頭的是郭中，當時減了威勢，轉身要走。

郭中笑道：「請告知你家主人，說我專誠拜訪。」

衆惡奴都知道這老頭子不好惹，巴不得就此脫身，各將着一臉醜笑，諾諾連聲，回頭跑去。

潘鳳手指前面道：「老賊人多，師父還是把兵器帶上罷。」

郭中笑道：「不用。」

井叔知道郭中性情，勸他不聽；便和衆人暗中計議，作了一些打算。

廠成的莊院在一片淺坡上，內外好幾百間，都是高房大屋，花樹成林，門前還有大片廣場，兩邊放着兵器架子，看去十分氣派。郭中見快走到，先命潘鳳同了衆人，在廣場旁邊樹林中等候，孤身一人登門求見。場上原有好些練武的壯漢，郭中未到以前，已相繼走散，只有二惡奴在廳門，不等說明來意，一個往裏跑去，一個當先往裏跑去。

郭中看出對方有意做作，心中暗笑。隨了引路惡奴，剛進頭層院落，便見正面客堂上有四惡奴奔出，一邊兩個將高簾捲起，跟着便見一個白面黑鬚、長眉細目、年約五十多歲的小老頭，一臉笑容，緩步迎了出來。暗忖：看此賊外表何等斯文，那像一個惡人，看神氣，還有名的常山蛇，必好鬥呢。隨往四外擔了一眼，也帶着笑容，走上前去。

「想不到你老人家今天竟會光降寒門，快請到裏面再敍敍罷。」

廠成滿面春風，拱手讓客。

郭中把手微拱，笑道：「冒昧登門，主人太客氣了。」隨說隨往裏走；目光到處，正面屏風後有半個人影一閃，身旁微微露出一點刀光，一瞥即隱。越知方才所料不差，便留了神。

由下人獻上茶湯之後，一味客套寒暄，極口奉承郭中是一鄉人望，並不詢問來意。

郭中暗忖：此賊心勞日拙，貨在可惜，心裏盤算，表面却不露出，微笑着對廠成，一言不發。

廠成見自己恭維了半天，對方只是笑而不答，暗罵道：「老鬼！任你是塊又辣的老薑，今天也要咬你幾口。」（五）

方迎春

西萍 文　黎水 圖

（一三）方迎春在多梅不斷的催促之下，只得順從，換上了這件很漂亮的旗袍，然後跟隨多梅下樓，赴外祖母特別爲她準備好的晚宴。不料她出到大廳，每一個人都露出驚異之色，方迎春正感奇怪，黃老太扶着丫環腰出來了，當她走近方迎春之時，突然怪叫一聲，昏迷倒地。

（一四）第二代，第三代，第四代各兒孫都慌了手腳亂成一團。三老爺和三太太連忙指揮家人把老祖宗扶進上房，讓老人家躺在床上。方迎春非常焦急地擠上前，想等候外祖母醒來一問究竟，但大老爺一個箭步衝上去，挽住她的玉臂拖出房門。

（一五）方迎春還未開口，大老爺已頓足罵道：「唉！誰叫你穿這件旗袍的，快快脫下……」方迎春待要解釋，忽然聽見黃老太在房內放聲大哭。方迎春急待衝進房去看個究竟，但大老爺却猛力推她離開，口內不斷說：「快快換掉這衣服，不然要闖大禍……」邊說邊推她離開上房。

劫後英雄傳

史得文　蕭君發

五：「說你出賣他！」

劉大炳把那幾張鈔票塞回口袋，坐下來。

「你不要說這些了。」他說：「我會找到生活的。」

「大炳，你打算怎麼樣？」蔡鳳站在他面前：「你現在出來了，有什麼計劃找生活？你說不想再見六叔他們，難道你心裏有了什麼把握？」

「沒有一點把握。」劉大炳說：「不過經過這兩年多，我發覺他們一路的我自己不屬於他們。所以我要另尋去處了。也許我會到別的地方去，不再在這裏混。」

「如果可以到別的地方去就最好。」蔡鳳說：「你在這裏，面口太熟，不便做什麼的，可是你到什麼地方去？」

「我不知道。」劉大炳說：「總之，我用血汗可以換錢。」

「你也看得太輕易了。」蔡鳳說：「你未坐牢之前，又用血汗去換什麼錢？你不是常常失業？」

「那一種的工作。只爲了我太着迷，生活要過得好，自己又沒有這一幢本錢，所以……」

「看來你真是覺悟了！吓！」蔡鳳笑起來：「說這些風涼話！人家說面十年，你兩年就改變了？」

劉大炳坐在沙發椅子，不說話，蔡鳳走到他身邊，親親熱熱地把一根香煙點起，遞給他：「我們不說這些，我告訴你一些的事。我的朋友小鍾，現在跟一個金鋪的東，打得火熱，快要結婚了。六叔這一年來，沒有做什麼買賣，他的生意可不錯，還有，豆皮祥出來之後，他對人發牢騷，說你出賣了他！」

「我出賣他？」劉大炳愕然地說：

「真冤枉！」

「你當心！」蔡鳳說：「他要對付你！」

「怎樣對付我？」劉大炳說：「我沒有害他呀！」

「你有沒有出賣他，我不知道。」蔡鳳說：「不過他對你很恨惱，他說你供他出來，所以警局才抓到他。他說你在別的地方又作了一個大案，知道的人又少，但是你到過他那間木屋，所以警局就根據你的口供找到他！他坐了十七個月牢，他說全是你的原故。他認爲此仇，就報這仇！」

「你說有人害我，就是這一個人？」劉大炳問。

「是的，但不止他一個人。」蔡鳳說：「你知道豆皮祥有好幾個馬仔，他們自然也幫忙他。」

「我沒有供他出來。」劉大炳說：「我沒有說出一個人的名字，我也沒有在法庭指證他。」

「平心而論，」蔡鳳說：「你在法庭上的口供對他很不利，難怪他恨你的。」

情人日記

夢中人

是日也　阿蝦有出國希望

因爲阿蝦成績好，積臣老細特准免考跟課。老細再三表示歡迎阿蝦。不出鬍鬚老細所料，現在的問題，不是老細不歡迎，而是看阿蝦肯唔肯制。阿蝦大牌到唔，羅言考慮三幾日再來答覆咁講。積臣老細亦同意，話考慮過未遲，隨時歡迎，拍胸頭食夾搭手，對阿蝦不知幾老友焉。

今日早晨積臣同阿蝦食頭啖湯，闕於我件事，積臣有提過，我亦不便查問。但薄賞阿蝦幾句，後生細仔不應學人擒大脾，人家跟隨老細，而不可得，今者老細歡迎你，而你竟謂考慮識至講，謂之唔識撈，後生仔至掉忌未發達先文品，百萬未開頭咁，呢種態度扭食，揸板多過食飯也。阿蝦默然，似有難言之隱，終謂遲幾日至能決定。知子莫若父，我明白阿蝦心理，不願放柔踢足球便是。青年人世故未深，只顧眼前，往往看不到遠處，我是過來人，當了解後生仔心理。不過，務求勸結阿蝦爲止，寧可但現在怨我，好過將來怨我也。

阿蝦走左冇耐，豬猩佬又來，講及此事，豬猩佬話阿蝦咁嘅態度係唔，見工視情形而定，有你冇你好閒事，就要施地櫈豬都要制；非你不可者，就不妨吊起來賣咁講。三言兩語者。總之不信就賭十皮，無謂多講。我不止敢賭阿蝦梗肯制，而且敢賭阿蝦有希望出國。信不信，不信又賭十皮玩下。」出國？阿蝦有希望出國？霎時令我疑信參半，又驚又喜，忙曰：「現在十劃未有一撇，也你講得咁口響？阿蝦做什麼工作呢？出國去邊處呢？你講到猶猶佬笑曰：「都話未得揭盅咁快，現在唔講得你知。當然做大件事業，然後至有希望出國者，唔通派你出國麼？」我忙曰：「假如有希望出國，幾時出呢？」豬猩佬曰：「話唔埋，視情形來淡，或者在本地訓練一個時期，然後調去處地方實習，學業之後，正式派出工作；又或者，直接調去個處訓練。」至好講猶佬，講的唔講的，什麼呢處個處，又實習又訓練，我問究竟阿蝦做什麼工作，是否搞應生？先入訓練班訓練，實習一輪派出工作，聽講近有此一行業也。我做過搜而，不想阿蝦入呢行。豬猩佬大笑曰：「老實講，若做伙記仔，我亦唔會介紹你阿蝦去。之呢件嘢你不必多問，而我亦太過口疏矣。閑話少敍，言歸正傳，有冇行？今日願得你阿蝦件事，唔顧得我自已件事，一味講唔記得問老細砌龍添。」「張咁多，有冇？」（一二五〇）

小說林

梅嶺忠魂

文綺閣主

十五：南京迎立

「怎麼做法？」盧九德追問，「可不能依靠我，我不會做什麼事，只會賭兩手。」

「不要你作事。」馬士英說，「只要你能出一筆錢來便成了。」

盧九德臉上堆起笑容來。

「我早就猜着你在打我的主意了。」盧九德冷笑道，「要不是爲着要我的錢，你會巴巴的來尋趁我？沒有，一錢也不給你。」

「你聽！」馬士英指着盧九德的額頭說，「你這樣子只配做個土財主，守着幾畝田便自以爲富甲天下，其實你沒見過世面，像你這樣子，永遠擠不起大家當來。」

盧九德點頭道：「得，我就是土財主吧，我也不要什麼大家當，掙下大家當留給那一個，難道我還會養兒子不成？只要過得在這樣的日子我就很快活了，尤其是有馬瑤老時常要巴結我。」

馬士英見激將法沒有把他激動，便哄騙他道：「你以爲可以享受這榮華富貴麼？你別白日做夢了，福王一朝登位，頭一個就要查抄你。」

盧九德聽了果然大驚，忙問道：「我又沒犯罪，爲什麼查抄我？」

「我上邊甚麼不要錢？你告訴我那來的錢？只有令各省督撫去籌。」馬士英說：「不用說當然是我。清軍陽總督馬士英籌餉五十萬兩，解京聽用，我沒有辦法去籌，就不能做官，不做官我又辦不到，說，那只有對上面的人供出你老先生來，那時你的錢，都給你老公公當作皇陵修理要截收去了，朝廷接了我的奏本，你說會怎樣處置？」

「啊唷，你這老不死大奸賊。」盧九德指着馬士英罵，「我和你前世結下仇的麼？這樣來計算我。」

馬士英賠着笑臉道：「我現在不是害你，也不着惱，只是你肯依我，就是百倍現在的富貴，否則事情迫到頭來，我便不得不這樣做，聽與不聽，悉隨尊便。」

盧九德深深吸一口氣，沉吟了一會兒，才嘆了一口氣道：「冤家，我給你頂死了，前回借了，現在又來要錢。這次要多少？說罷。」

馬士英見盧九德已給說動，心裏一喜，索性再給他一個開價，以便落地還錢，當即說道：「要多了恐怕你一時拿不出來，只要有個二三十萬兩，那也可以對付了。」

「二三十萬？」盧九德跳得半天高，「你瘋了？你當我是內務府麼？我寧可挺抄家，也沒有這筆銀子。」

「那就算了，」馬士英從容不迫地說，「人們都是這樣，敬酒不飲飲罰酒，到抄家時就悔之已晚了。」

「馬瑤老，」盧九德沮喪地看着他，「你不是誠心與我爲難麼？我那兒拿得出二三十萬兩，須知那是銀子，不是瓦片、石頭，我有多少身家，你也不會不知道。」（一二三）

飲曙天

侶倫

事前的猜想證實了

我雖然不熟悉旅店的情形，但是我仍舊覺得這個掌長子所表現的，不是一個茶房對待顧客所應有的態度。我有幾分懷疑這傢伙事後才讓畢地來，否則爲什麼有先查問了我的姓氏？然後才說畢地不在旅店，並且一直表示着謝絕我的樣子呢？不管我這個想法對不對，總之看這傢伙的神氣，我是無從探問出什麼結果來，而且也非離開不可的了。

但是在不得要領之中，我還算收穫到一點東西：至少已經知道了畢地在這旅店開着的「長房」沒有變動，他事實上已經在香港，這個發見，對於我事前所猜想的——他不給我畢地的寄留是有意和我隔絕這一點，是不幸地證實了。我慶幸這一次到還不致撲了空。不過，這兩者之間的得失是不能互相抵消的。

「現在，我應該到那裏去呢？」這是我出了旅店大門之後，茫然地走到街上時問着自己的話。想了曾經有過的經驗，除非事前約好，要想隨時能够找到畢地是困難的，加上我根本不知道他自己所提過的「寫字間」是在那裏，更缺少了一道可能找到他的線索。但是想到了我在香港就擱的時間多麼珍貴，我多麼急切地需要解決彼此間已經存在了的問題，我便巴不得馬上見到他。我沒法遏止我要盡快找到他的一種慾望：

「——還是到姑母家去看看能！」

我忽然湧起這個回答自己的念頭，卻沒有考慮到我這種突兀的行動，將會引起姑母家人們怎樣大的驚異，或是別的什麼不能想像的後果。我這時候只有一個單一的意志，就是找到畢地，見到畢地！而姑母家却是我僅僅能够達到他的一個經常來往的地方。至於是不是那麼湊巧能够在那裏碰到他，即使碰到他，而我在那樣的環境和場合之下又能够作些什麼表示，這些都是我不暇去想到的事情。當一個人給某種情感煎熬着的時候，什麼理性的思考都是消失了機會的。否則我這種行動的勇氣都提不起來了。

我就是在那種意志的鼓舞下過海到香港去的。

來到姑母家的門口，我才頓住腳步躊躇起來。迅速地想好了作爲解釋我突然到來的一種口實之後，我終於按了門鈴。

跑出來準備開鐵閘的，竟是一個陌生面孔的女傭。她比裘姐年輕一點，却缺少裘姐面容上的和氣。我簡直懷疑我自己是胡塗中走錯了門口。

「你找誰？」她隔着鐵閘問起我來。（二二二）

牛鬼蛇神

禹夫 文　東風 圖

經過了一場小吵鬧以後，那間名叫「西就」的貨色極不齊全的五金店，便提早把店門閂上，把店裏的帆布床什物收拾好，只差鐵閘未開，一切都像平日的正式「開門營業」的樣子。那間五金店，其實正確點說，因爲它表面上是間商店，實際上是一個保護樓上的關口。店裏除了王昌，另外一個店夥阿雄，也是很有氣力的小伙子。司理兼何家管家的何明，雖然已四十多歲，但過去也是一個三山五岳的人物，經過很多打鬥場面。加上五金店裏有現成的鐵鍬，鐵枝，利斧等可作武器，即使有三幾個人想進來生事，也可以應付的。而且店裏還有特設的警報電鈴和內線電話，讓他們有足够的時間報警求援。作用既然是這樣，所以根本就不在乎做生意。那店子的樓宇的主人何禮庸，這個出自一番苦心策劃的佈置，原是這種症很久以前就想出來的。他在一九三八年頭，他的「偏門生意」已很順利，是他財運的源泉。他一撥進來做房子以後，那就是一九三八年到香港淪陷的時期，他的財富竟倍的增加。所以，他後來攏資千萬，花園洋房也買到，但他還是捨不得離開這樓子，而是他和他的妾室住在二樓，偉君和比提住在三樓，婦君和他的年輕的繼室張玉芳住在四樓。

何明藉口要買早點支開了阿雄以後，就對王昌說：「爲什麼你這樣傻，要跟那個小雜種生氣？」

「是他先惹我的，」王昌還是很不開心的說，「舅舅，這些閑氣我受不了，就算他不要我走，我自己也要離開這裏的了。」

「你瘋了！我好容易才把你弄進來，你幹了還不到一年就要走了？」何明氣急敗壞地說。

「何偉君那小子不過是那死鬼女人『賈肚』生出來的小雜種，他遲早要給那瘸子丟在一邊的，你爲什麼要把他的臭話擱在心裏？」

原來何禮庸是個不輕易相信別人的人，他底下做事的人，除了是非親即戚。何明是他的同村兄弟，又是一個跟了他二十年的死黨，所以在何家才有了今日的地位，但雖然是這樣，他還要費了很多唇舌，何禮庸才讓王昌打進來何家。

「我不管何家的事。我覺得還是回到船上工作痛快。」王昌低下頭說，似乎還在回味過去四五年的船員生活。

「你以爲我很喜歡何家嗎？我無兒無女，我只是爲了你的媽媽和你，我才忍受那瘸子的氣，一天多一天的。只有我一個人知道何禮庸的心理，他不肯寫下遺囑，我現在正在對他進行一個計劃，這個計劃已經差不多要成功的了。到那時候，我就買一條船給你也辦得到的了。阿昌，你再忍耐一下吧。」

（二五）

各地名菜

用蟹粉配製的菜

炒蝦蟹：用大隻的蝦仁放在油鍋內急炒，待色轉紅，加酒少許一滾，就把蟹油加進去同炒，略加些鹽和糖，炒勻就好了。味道又嫩又鮮。

蟹粉獅子頭：用豬肉斬細，調入酒和鹽，團成圓肉團，在每個肉團上面各加一小匙蟹油。不用油煎，最好放在已鋪好黃芽白菜的砂鍋中，略加些水，上面用大張菜葉蓋好，蓋上鍋蓋，放在大火上燒一滾，再放在小火上煮，約一小時就好了。吃時，可連鍋牟上桌。去蓋揭去菜葉，香氣四溢，既鮮又嫩。

蟹粉豆腐：油在鍋內燒好時，先把蟹油加下去，待溶化並燒沸後，再將豆腐塊倒下，略加些鹽，蓋上鍋蓋，煮一滾就好了。

蟹粉炒蛋：把蟹油與雞蛋調在一起，放到熱油鍋內急炒，片刻就好。倘若再蘸醋吃，味極鮮美。

替丈夫納妾　帶來了苦惱

生活信箱

少娥女士：

你正因爲這個問題而苦惱，可是你的情形又與別人不同。不是你丈夫好色納妾，而是你二十多年來未有生育，爲了傳後你替丈夫娶了一個小老婆，起初還好，後來她生了孩子，你覺得她驕傲起來了，孩子對你也不够親熱，對你視若旁人，孩子對他媽媽好，後來她對你也不够尊重了，你內心已覺不舒服，再加上你丈夫事事都從她，過年過節還替她買很多禮物，更引起你的氣憤，結果還是分了居。

你們家庭的妻侍問題，既已成事實，也就得從現實來處理。兩大小不和，不能認爲誰絕對有理。假如你存有大婆的架子，有一種自己是妻的才是親骨肉的思想，那就會影響到你的妻侍就是因一點小事相互猜忌，結果鬧翻分居，不發生家庭的慘劇已算是幸運的了。這種不合理的婚姻制度往往是造成家庭糾紛的原因之一。有兩個妻子的家庭，能和諧相處的實屬少見，不是爲了錢，

和孩子的感情。孩子對你冷淡可能是有原因的，小心靈上不會懂得你不是他親生的媽媽；他對你疏遠，也許因爲你和他的媽媽的關係不好，和你沒有撫愛過他所以起，你能把他作爲親生骨肉一樣愛護他，他定會像親媽媽一樣的敬愛你。

你是喜歡孩子的，覺得有一個孩子在家裏笑笑鬧鬧，對這個家庭生色不少，是的，有孩子了你就不會感到孤獨與空虛了。你有跟她和好的念頭，主動的與她和解吧！你和你丈夫和她都愛孩子，只要你兩人能相見以誠，一定會相處得下去的。

服務版

業主收回樓宇要憑什麼理由

老香港信箱

然知先生：

香港的租務法例，將樓宇分爲兩大類，一類即所謂舊樓，這是指入伙紙在一九四五年八月十六日（即太平洋戰爭結束之日）以前發出的樓宇。一是所謂新樓，包括入伙紙在一九四五年八月十六日以後發出的樓宇，同時也包括沒有入伙紙的霸王屋。來信說起沒有入伙紙，相信即是所謂霸王屋，這種屋宇，也要當新樓辦。

欠租是否可以收屋，新舊樓各有不同。若是舊樓，那麼欠租滿三十天以上就可以要求收回屋宇。但是，這租金必須是法定租，就是說，是租務法例許可收取的租金。如果是黑市租，則欠租幾個月也不能成爲收屋的理由。至於新樓，因爲它並無管制，因此無所謂法定租或黑市租，住客若有欠租的行爲，就屬於違背租約的行爲，有了這違背租約的行爲，就可以作爲收屋理由，甚至已付頂手費的也同樣可以收回。

房東要求收屋，但住客不願遷出，那該怎麼辦呢？如果是舊樓，必須由房東到租務法庭起訴，經租務法庭下令准許收屋之後，住客才須遷出。若不去起訴，住客可以不必置理。若是新樓，則房東須往地方法院起訴。

此外，房東也可以到地方法院執達處，填具誓章之後，請求法院將欠租者的傢私封存，以便拍賣償付欠租。這種手續，對新舊樓都可適用。（二五）

嘔吐單方

懷孕初期的嘔吐，有人很厲害，有人比較輕微。現介紹一中藥方，是平氣和胃的藥，適合於輕微嘔吐的人服用，如果嘔吐比較嚴重，請按照下面的藥方服用：薑半夏三錢，烏梅一錢，黃連六分，乾薑一錢。以上是一日內的用量，加水煎濃後，慢慢喝下去，等嘔吐停止後就可以不再服用了。

簡覆五位讀者

英先生：你決定不出國，回內地參加建設，這是很好的。目前在港的技術工人，想回內地工作，在他所屬的工會登記後，待在內地接洽確定了日期後，便集體回去，到時工會會通知你的，不要心急。回到內地，負責部門會根據你的技術來分配你工作的。你是個汽車司機，你有什麼問題，請到灣仔洛克道三一二號四樓摩托車業職工總會問一問。

王財發先生：你要子原住在湖南，想遷到廣州居住一個時候再申請來港，這是不必要的，因爲申請來港，在本鄉和廣州也是一樣的。你妻子需要來港，公安派出所會批准的。在城市住，要比在鄉下開銷大些，這會增重你的負擔的，還是在鄉申請等待批准吧。

其茂先生：代折公曆如下：一、甲戌年八月廿七日，公曆是一九三四年十月五日；二、甲申年閏四月九日，公曆一九四四年五月三十日；三、乙未年七月二十九日，公曆一九五五年九月十五日。

汪士元先生：廣州市設有僑務局和歸國華僑聯合會。僑務局是廣州市人民委員會的一個行政機構，是辦理有關華僑一切事務的。歸國華僑聯合會是歸國華僑的一個團體組織，不是行政機構，這個團體，是專替華僑僑眷辦理福利事業，團結廣大僑胞，爲僑胞而服務的。廣東省華僑事務委員會是省人民委員會所屬的一個僑務機構，也設在廣州市。

漢華先生：你要回內地工作，去信廣州市文德南路養中街二號港澳技術工人登記處問一問。能否分配你的工作和怎麼樣的工作，要等該處的答覆。在未有介紹你工作前，你自己回廣州，食用是要自己解決的。

包皮開口過窄　割後龜頭可露

醫藥信箱

ABC先生：年廿四歲，高一•六一公尺，體重一百四十六磅，身體發育得很不錯，陰莖像兒童的一樣，包皮遮蓋着龜頭，雖在勃起時龜頭也不能裸露。

這種包皮開口很窄不能使龜頭露出的情形，這是包皮過長，不是生殖器管發育的不好，如果用手可將包皮翻上而不覺緊束難過，就不必割治；若包皮開口很窄，或能勉強翻到龜頭以上而緊箍不適時，就需要請醫生行割包皮手術。

收發台

收到來信：吳文　戴君　李云　李慧　陳機國　陳　建平　然知　英　王財發　其茂　汪士元

版面答覆：何祥　ABC　求知　然知　少娥　漢華　王財發

郵寄函覆：其茂　汪士元　馮伯　吳健生　謝玉傑　孫安

痕芋頭治臟腑結聚積痰爲患有效

中醫信箱

求知先生：

來信所問三個問題，現答如下：（一）你所說「過江龖的紅花煲瘦肉」一條單方，我不清楚過江龖是甚麼，因爲民間所用的生草藥，一物幾名是常有的，你最好摘一下花一片葉，寄來給我研究一下。但根據你所說的效用，此種花可能是在公園籬笆間常見的「燈籠花」，又名「大紅花」，這種花也有人用來治氣痛及數痔瘡退炎的。（二）你所說的「蟻芋」，是鄉人所稱「諸芋」的土音，這種芋就是「痕芋頭」，內地的醫院，正在用它實驗治肺結核病。痕芋頭這種東西，鄉村的人如有「發熱氣」時，每用它（耐火）煲水飲，謂可以解熱毒。你來信說用痕芋頭、豬腳、甜醋一同煲飲以治胃病的單方，可能有效。因爲痕芋頭對於「臟腑結聚」、「積痰爲患」的病症，是很有功效的。民間加入豬腳同煲，因它「避」味重，用豬腳調和它，以減少它的「閉破」力及寒涼性，對身體更有利無害，這也是民間用生草藥治病常配合肉類的原故。甜醋既可祛風寒，對身體亦有補益，同時可以制止痕芋頭的小毒，以免傷害飲用者的喉部，是以你所說這條方是十分安全的。如因「結聚積痰」而致的胃痛，也可以治療的。（三）治小腸氣沒有特效的單方，正如俗語說，這種病是無正方的。你可試用白鴿血沖拔蘭地酒。（白鴿一隻，拔蘭地二兩，劏白鴿將鮮血沖入拔蘭地和勻飲之。）或煎服下列的方：黃皮核五錢，荔枝核五錢，沉香一錢，莒蒲三錢，小茴三錢，粟米心一兩，三碗水，煎取一碗溫服。

雙腳風濕　行路艱難

求知先生：

據你的來信說：「你方才二十歲，手腳患了風濕病，走路甚難。」可能還兼有腎病，照你所說的病狀，不能全用治風濕的方法來治理的，現在，答覆你三個問題如下：（一）你雙腳走路困難，可能與腎臟損有關，最好請醫生詳細診斷清楚。（二）食物只要淡一些，不必全部戒鹽。（三）試用：雲苓五錢，炒薏仁一兩，桑螵蛸四錢，蒜頭（連衣）二兩，煎取一碗飲用，對你的足部復原，很有補助。

鐘　庸

美菲訂了些什麼協定？

問題解答

何祥先生：

你問美國與菲律賓訂了些什麼不平等協定，現簡答如下：一九四六年七月四日，在菲律賓獨立的同時，菲律賓當時的羅哈斯政府簽訂了「美菲貿易協定」，迫使菲律賓承認美國的「平等權利法案」，這樣保持了美國壟斷資本對菲律賓的統治。

一九四七年三月十四日，美國與菲律賓政府簽訂了爲期九十九年的「軍事基地協定」，規定菲律賓供給美國陸海空軍基地二十三處，美國並可在軍事需要時使用若干其他基地。同年三月二十一日，美菲又簽訂了「軍事援助協定」，規定美國在菲律賓設立軍事顧問團和給予菲律賓各種軍事「援助」，包括訓練與裝備等。這個協定原應於一九五三年滿期，但美菲雙方於一九五〇年三月十一日簽訂了一項補充條約，將它延長至一九五八年。一九五六年八月十一日，菲政府在人民要求下與美國舉行關於修改「軍事基地協定」的談判，由於美國拒絕放棄它在菲律賓的軍事基地上的治外法權，同年十二月五日談判決裂，迄今尚未恢復。

一九五一年八月三十日，美菲又締結了「共同防禦條約」。根據這條約，一九五二年十月二十七日美菲兩國在馬尼拉舉行「防務會議」，一九五四年六月二十三日成立「美菲理事會」。

一九五六年六月，美國和菲律賓訂了一項協定，規定由美國供給菲律賓九千五百萬元，用來訓練菲律賓軍隊。一九五六年底，菲律賓軍隊總數約五萬四千人。（杰）

小讀者注意

二月十一日刊出的有獎益智小遊戲，二十二日停止收件，得獎人名單在三月一日本版刊出。

從本月十八日起，每星期三刊出的「兒童」版移回第三版。——編者

第一任媽媽經驗談

蘇霞

初爲人母，自然是沒有經驗，爲要彌補這個缺點，孩子還沒有出生，我就拚命買書，舉凡有「育」字「嬰」字的書我都買了，這就創下了我有生以來買書的記錄。除此而外，我還不恥下問，凡是有過孩子的朋友，我一見到，招呼也不打就請教育嬰之術，像鷄啄蟲一樣，問個不了。我的丈夫曾對我警告，我這種行爲如果再繼續下去，恐怕除了老姑婆外，別的朋友見了我就要退避三舍，但是我仍然繼續我「讀」與「問」的雙管齊下的研究，並且得出育嬰的寶貴原則：「清潔、衛生、鍛鍊，與培養良好習慣」。

孩子出生了，理論得到實踐了。育嬰新法的按時餵奶，哭也不抱，白天戶外睡眠，實行空氣浴，應有盡有，都出齊了。第一個看不過眼的，是我媽媽，大驚我刻薄孩子，繼而親戚朋友甚至左鄰右舍都知道了，「斯巴達母親」由此而來。孩子長得很好，有了這個大名，我感到莫大的威風。

一個晚上，我的不會哭的嬰兒忽然大哭起來，這卻難倒我這個育嬰理論專家了。不知道什麼原因，他哭個不停，食過奶還是哭。這正是我媽媽要反擊我的良機，大驚特驚。新法育嬰的危機來臨了，她大聲命令我快快把孩子抱起來。其實她還沒說完，就已經把外孫抱在懷裏了，而且非常得意：因爲她竟然抱起外孫了。得意的另一個更有力的原因是，孩子竟然不哭了，這是育嬰新法破產的鐵證。我的丈夫，馬上翻書再研究，書上明明印着「只要啼哭不是因爲生病所起，那麼除了必要以外就不宜把他抱在手中。」最主要的還是下面的一句：「但往往母親忍不住孩子哭喚，就會作出一切辦法來止住他的哭吵，於是孩子就很快地養成『只要哭吵，母親就會馬上抱他』的習慣。」書中還强調這個習慣一養成，就很難改，做母親要整天抱着孩子，更談不上幹其他工作。我得到這個理論的支持，馬上從媽媽手中抱回孩子，放回床上。他這次哭得更厲害，我爲要做標準而又有耐心的母親，堅持不抱，然而孩子哭個不停，先後哭足四小時，但，眼淚流得最多的不是孩子，而是我。我的丈夫顯然更沒辦法，對付哭啼的孩子與女人，他是一樣沒有經驗。終於他把醫生請來了，醫生看見我們全家的哀戚氣氛，馬上拿出溫度表塞到嬰兒的肛門去，然後問道：「這是第幾胎？」我因爲哭到連嗓子都啞了，只好舉出一個手指以示第一胎。醫生這時說：「姑且觀溫度表白試一分鐘。」我的丈夫一聽「白試」，嚇了一跳說：「這麼嚴重嗎！」醫生沒有理會他，把溫度表取出放回醫藥箱，摩摩我孩子，拚命搖頭說：「脚也冰凍了。」我一聽幾乎暈了過去。醫生沒有開藥，我丈夫送他出去。等我丈夫回來的時候，我已哭到半死了。他竟然對我說：「唉！你還哭什麼呢！醫生說得對，我們應該檢討。你看他冷得這般，我們都不知道。他什麼病都沒有，就是冷，一抱他，大人有暖氣給他，他就不哭。我們的育嬰法，他很贊成，他也主張不要抱。你還哭什麼呢！我們的方法會成功的。」我媽媽跑進來說：「成功，成功，你看孩子還哭呢！」他才恍然大悟，嚷道：「熱水袋！熱水袋，我竟然全忘了，醫生叫我馬上去買熱水袋！」說着，他三脚兩步就跑出了門口。回來的時候，他不但帶回來熱水袋，還帶回來了一支溫度表，不過這卻是給我的，他認爲我緊張過度會發燒，當然我也是白試。那晚上，誰都睡得很好，除了我的丈夫，因爲發燒的卻是他。他真的病倒了，醫生的診斷是：疲勞過度，着涼。

星期菜單

廣東菜
荷豆炒墨魚
甜酸咕嚕肉
蠔油豆腐
炒菜心
西洋菜生魚湯

上海菜
蟹黃燒黃芽白
乾燒鯽魚
雪裏紅多筍炒肉絲
蝦米炒上海青菜
醃菜肉片燉豆腐湯

粉黛添顏色

志美

農曆年剛過，新正裏大家必然多些應酬遊宴，打扮得漂亮點是應該的。說到打扮當然首重面部化粧，而各項化粧品中，面粉是每人都少不了的。

雖則遠在紀元前婦女們已經懂得敷粉了，可是古代所用的無非是些大理石、白堊等所研成的粉，有的並滲入鉛質，其爲害皮膚的程度非我們所敢想像。隨着物質文明的進步，現在我們所用的化粧品和化粧術也日臻美善，單以面粉而論便有許多考究，這裏略爲談一談，和大家交換交換經驗。

我們都知道面粉的作用是在加添容顏的光彩使其有如綠緻一樣的精美雅緻、潤滑、嬌艷，但它並不能吸收皮膚所分泌的油脂，相反的，會爲油脂所浸蝕以致臉上粉脂混合，一點也不好看，並且粉給毛孔吸收了，日久便發生粉刺妨礙美容。我們用粉底的目的便是藉它來吸收皮膚天然的分泌物，一方面保護毛孔，使面部化粧顯得自然美麗。

粧台小語

既然化粧貴自然而不顯露人工的痕跡，則粉底和面粉更要細心選擇，因爲我們面容的顏色應該和自然界的花、草、鮮果一樣是從內部透出來的，而不是塗在表面上像蛋糕上面的一層糖殼。我們應根據自己的膚色選擇粉底，面粉的顏色則應比粉底淡。要是我們採用有色粉底，則應用無色精緻的面粉，使顏色從半透明的面粉透出。假使用了深色粉底又用深色面粉，則過濃的顏色使面部看似敷着一個假面具。

近年又有多種新發明的粉底和面粉混合的粉餅（或稱粉密）及液體面粉，用這種粉時可省去敷粉底的手續，但要注意在用這種粉之前，一定要用潔膚水先將臉上殘餘的冷霜抹淨，否則冷霜一經過熱便會分化臉上的化粧。此外，敷粉時臉上也不可有汗。

選擇粉盒或液體粉的顏色的原則第一是符合自己的膚色，第二是美化自己的膚色，但是皮膚黑的人千萬不要嘗試用淡色的粉來使自己變得白皙些，而膚色蒼白的人倒可以用淡粉紅色的粉來調和一下，通常的選擇是比自己的膚色暗一級，但有兩個例外：（一）特大的面型，需要用暗兩級的粉。（二）面部特小或消瘦的人應採用自己的膚色所能用的最淡色的粉。這樣做，可以利用眼睛對於色澤的錯覺來取長補短。

怎樣接受禮物？

小姐須知

秦明

我總覺得，在這個社會中，當女人不是一件容易的事情。你的一舉一動、一顰一笑，都會引起相當大的反應——尤其是，當一個男人對你發生好感的時候。

一般男人和女孩子們結識後，除掉請你吃飯、看電影、郊遊外，一定會送些禮物給你。有人也許會說：「這還不簡單？要是你喜歡他，送來的禮物照單全收。要是你不想和他好，把禮物原封退還就行了。」

事實上，這樣做法是不對的。據我所知，接受禮物與否，得看禮物的性質如何。舉個例子：送鮮花給女友，是個極平常的社交舉動。但是你可會知道，玫瑰花是愛情的象徵？如果一個普通的男友送一束玫瑰花給你，你不加考慮地接受了。這一定會引起他的誤會，認爲你已經接受了他的愛情。這樣發展下去，也許會鬧出慘案也說不定。

太貴重的禮物——如手錶、項鍊和皮大衣，也不應該隨便接受，除非你和他已有不尋常的友誼。至於戒指，那更是絕對不可輕易接受的禮物，因爲一個男友送這個玩意兒時，他不啻對你表示求婚。

我還記得，前幾年，我的一個朋友在倫敦留學。他認識了一個英國女孩子，兩人還談不上有什麼特殊的交情。聖誕節來臨時，這位老兄不知道爲什麼，竟然替這個女孩子買了一套睡衣。女孩子不知就裏，十分開心地收下了這包聖誕禮物。到了聖誕前夕，這位朋友被邀到她家中作客。飯後，女孩子當着大家打開了這包東西，一看卻是一套睡衣，真是啼笑不得。因爲，照西方的習俗，親若夫婦，才有互送睡衣的資格。好在這位朋友是中國人，他的解釋是：不懂英國的風俗習慣。

至於這個英國女孩子爲什麼會鬧出這個笑話呢？原因是：她無法預料到這位中國男友居然會送起睡衣來；還有，聖誕禮物送到家中時，總得等到吃完聖誕大餐後才打開。這麼一來，尷尬的場面就無可避免地發生了。

當然，有好些男人對於送禮之道並沒有什麼研究，不管他送你什麼東西，也許什麼用意也沒有。不過，你應該記住一個原則：凡是太貴重的禮物，不要隨便接受。至於一些小玩意兒，即是偶爾收錯了，也不會出太大笑話的。

經濟焗爐

購物經驗

戌

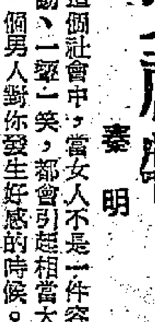

焗爐是製西餅的主要工具之一，它的種類很多，有的用電，有的用煤氣，煤氣焗爐都是與煤氣鑪連在一起的，電焗爐則除了有與電鑪連在一起的外，還有單獨的。在功能方面講，當然是煤氣鑪焗爐和電鑪焗爐最好，可是不用電鑪也不用煤氣鑪煮飯的家庭就無此設備應用。單獨的電焗爐有方形和圓形兩種，方形的價格較貴，每具差不多要近二百元，功能雖不及前兩者，但有製可以控制火力，所以成績也不差，圓形的有種是德國貨，大號的每個約五十五元，小號的約五十元，最經濟的是用鐵皮製的黑色方形焗爐，爐門鑲有玻璃和一只指針，可以知道爐內的熱度，爐頂和其餘三面都是雙層構造，這種焗爐是英國貨，每具約三十幾元，可以放在電爐或任何火水爐上，很適合於一般普通家庭應用，只是它沒有製可以控制爐內的熱度，火力又完全集中在底部，稍不留神就會使蛋糕焗得底焦而面不熟，但這些缺點是有辦法補救的，例如見到熱度指針已指至最高度（五百度），則應減小火力，讓爐內熱度逐漸減低，待指針回到三百度處，再慢慢將火加大，周而復始，務使爐內熱度時時保持在三四百度之間，照這樣留意調節也就可以控制爐內的熱度了，同時蛋糕也不會焗得底焦而面不熟。另外還有一個主要秘訣，蛋糕的厚度愈厚則應用火力愈小，慢慢的焗才能有好成績，火水爐的火焰如果高低不均，則應將焗爐時時轉動，免得蛋糕一面焦一面生，用光滑的白紙墊在焗盤底內及焗盤內圍也可以減少蛋糕底及周圍的焦度。總之，只要多加留意，小心控制，則這種焗爐也可稱得上是經濟實惠的。

談·奶·癬

醫療常識

幼

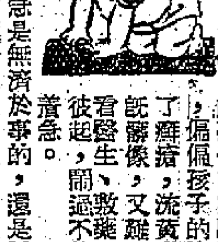

年輕的媽媽最喜歡自己的孩子白白胖胖，漂漂亮亮，偏偏孩子的臉上頭上長滿了癬瘡，流黃水，結黃痂，既礙像，又難看，而且儘管看醫生、敷藥，總還是此伏彼起，鬧過不停，怎不叫人着急。

不過着急是無濟於事的，還是弄清楚這些癬瘡的性質，和應該怎樣護理，比較有用些。

這種癬瘡不是什麼病毒，也不是消化不良，而是由於孩子對蛋白質發生敏感的反應。吃母奶的孩子生奶癬的比較少，但也有例外，遇到媽媽們吃了一些不常吃的食物（如海鮮之類）往往也會引起孩子的敏感生出奶癬來。不過絕大多數的孩子都是因吃牛奶而引起奶癬，這就因爲孩子對牛奶中的蛋白質發生了敏感性的反應。

生奶癬的孩子往往很愛哭鬧，這是由於患處痕癢的緣故，並非有什麼病症。特別是在南風天和炎夏季節，患處更易發癢。白天和夜間衣服和被子蓋得太暖，也會引起奶癬發痕，孩子常在夜間哭鬧，多半是這個原故，因此，要注意勿使孩子過暖，經常保持室內空氣流通和涼爽才好。

奶癬是不能受刺激的，所以不能用熱水和肥皂去洗擦，越洗就會越厲害。只能用棉花蘸溫水輕輕地、慢慢地在奶癬上面拖過，再用乾淨柔軟的紗布輕輕壓在洗過的地方吸去水份。平日患處盡量保持乾爽，但不宜搽粉。如果想用些藥物減少孩子的痕癢，應該去請教醫生，最好不要任意用藥，因爲孩子的皮膚嫩，痕癢的輕重必須恰到好處才有功效。

生奶癬的孩子，應當注意他的飲食，需要定時和定量，增加新食物時，要特別注意皮膚的反應。

醫生雖會給些藥物醫治奶癬，但並不能使它立即消滅，最有效的療治是時間，因爲最嚴重的奶癬，到了兩周歲時，也無不好之理，而一般說，孩子有八九個月大，奶癬便會逐漸減少以至全愈了。

年輕的媽媽們，還是耐着性子等待吧！

辟蟲樟腦

有一種盒裝的樟腦，盒蓋上通着一個膠質小耳，可以釘在櫥壁上，使樟腦味平均發散，瀰漫全櫥，同時只須撕去包樟腦和紙盒外的玻璃紙就行了。每盒只售八毫。（文）

小熊夢遊北極

小白兎的巧計

·昌雯譯·

一天，居住在森林裏的動物聚集在一塊草坪上舉行大會，到會的有馬、牛、鴨、山羊、白兎、老鼠、雀……各個都露出擔憂的神色，彷彿預感到一場災禍就要降臨似的。

事情是這樣的：一隻又兇又大的豺狼曾經闖進這座森林裏來，對所有的動物說：「假如你們不每天給我三頓豐盛食物的話，我就將你們通統殺掉！」

「我們該怎麼辦呢？」鴨夫人首先提出了這個問題。

「我們該怎麼辦呢？」山羊公公跟着也提出了這個問題。

「我們該怎麼辦呢？」最後所有的動物都提出了這個問題。

會場裏靜寂了一會兒。

「我知道我們該怎麼辦！」說話的是又圓又漂亮的小白兎，他睜着一雙又大又亮的眼睛，兩隻長耳朶直豎起來，「對付這隻蠻不講理的傢伙，我們不能遷就，我們只有一個辦法，就是幹掉他！對！幹掉他！」小白兎說完了，便離開了會場，飛快地沿着一條小徑朝狼住的屋子跑去，所有的動物都奇怪地瞧着他的背影消失在草叢中。

「他怎樣幹呢？」鴨夫人疑惑地自言自語的說。

小白兎沿着小徑跑到一塊田裏，田地裏有一個洞穴，裏面深深的積滿了水。小白兎停了腳步，仔細察看了一下洞穴的周圍，臉上立刻現出了喜悅的笑容，然後點了點頭，又繼續向前跑去。他跑到一條河邊，突然撲通一聲跳進河裏去，但立刻又爬上岸來，跟着迅速在地上打滾。於是，他身上便沾滿了泥沙，接着他又跳進水裏，又再爬上來在地上打滾，這樣連續三次，這隻本來漂亮的小白兎已變成又骯髒又醜陋的了。

小白兎跑到豺狼住的屋子前。

「你是誰呀？」兇狠的豺狼問。

「噢，先生，我是你今天的食物。」

「你！你這隻醜陋的小畜牲！趕快回去告訴他們，要送一隻肥牛，或者一匹馬，或者一百隻肥鴨來，不要你！」

「啊！請你原諒，先生，因爲有一隻比你更勇敢、更大的豺狼需要好的食物，所以我們將牛、馬、鴨都全送了給他。」

「啊！啊！啊！是他！他是誰？趕快帶我去找他，豈有此理！」豺狼暴怒得跳起來。

小白兎把豺狼帶到洞穴，對他說：「他就在這裏邊，你不要走近，當心他把你吃掉。」

豺狼聽了小白兎的話，氣得牙齒都要咬碎了；他裂開了嘴唇，恨不得一口便把全世界都吞到肚裏去，他一躍便撲到洞穴邊，俯視下面，看到水裏自己那副兇惡的險相，以爲就是小白兎所說的另一隻狼，他忘記自己不會游泳，撲通一聲跳了下去，這隻兇惡的豺狼便給水淹死了。

小作者園地

不敢自滿

兒童作品

王學文

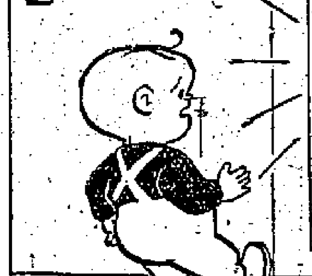

前些時，學校舉行休學禮的時候，當校長叫喚我上去領獎狀的時候，我很激動，我得了品學兼優獎狀和獎品。

回憶兩年前，我還是一個壞學生。操行丁等，那是因爲講粗口，駡人，偷東西，說謊話，頑皮……功課很多科不合格，因此留級，說來真可恥。

後來，媽媽要我停學，留在家裏。媽媽給我講道理，要我看好書好報，發現我犯錯就糾正我。督促得我很嚴格，我漸漸好了一些，知道了一些道理。媽媽把我送去好學校讀書，那是一間有名的好學校。我記着媽媽的話：「不能再學壞了，不要引壞了新同學，在那裏，你有機會改好的。如果不改好重新做人，那你就自毀前途了。」

由於學校老師同學都好，我覺悟了，漸漸改過來，品行和學業都有了進步，還獲得了獎品，我真感激母親和老師的指導，同學們的幫助和愛護，我不敢自滿。我要爭取更高的成績和更好的品德。（稿費捐工人大會堂）

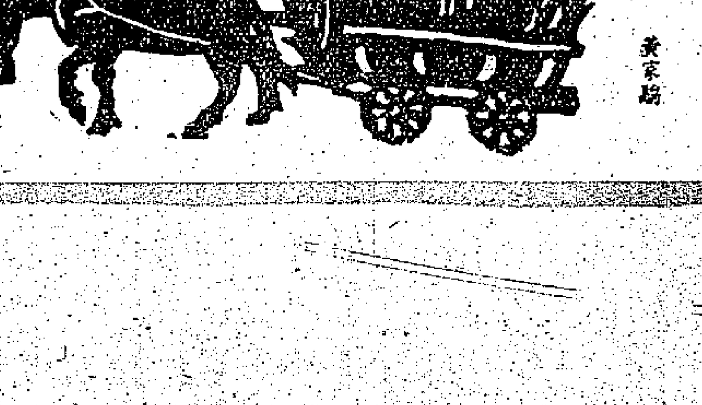

剪紙

黃家勝

志願

郭□南

我每天上學都要經過一條小巷，那兒地上躺着一個年紀已經很老的乞丐，他的樣子非常可憐，身體似乎還染着病，有氣無力地在呻吟，我一聽到那微弱的聲音，心裏就難過。所以我每次經過他的面前，總是快步走過的。

今天當我上學的時候，小巷口裏正圍着一羣人，我爲着好奇心的驅使，也擠上前去看，原來那老乞丐已經餓死了！

眼看這情形，我禁不住流下眼淚。我想：爲甚麼有的人很多錢，而又有人卻不得飽食，要向人求乞？眞是太不公平了！我立下志願，當我長大了後，一定要設法建立多些老人院來收容沒有人供養的老人，使他們能夠好好的過生活。

放花炮

昌熾

假期的一天

呂鎮銓

新年來臨，家家都忙着清潔房間，我家也動起手來，當我溫完了功課之後，就幫哥哥大掃除。哥哥較高，便抹窗門，我負責掃地和拿水，媽媽抹桌椅和煮飯給我們吃。大家分工合作，不過兩個鐘頭，打掃得房間光鮮整齊。媽媽很開心地說：「你們合作打理得真好，你們以後還要繼續合作下去，才是好孩子。我今天特別加一味豬肉給你們吃。」我聽了之後，感覺媽媽的話很對，我以後要時刻聽媽媽的話，做一個優秀的好孩子。

懊悔

張愛梅

上星期天，我瞞着媽媽到普慶戲院去看「吸血殭屍」。「可怕！」我在戲院裏喊了出來，因爲那時銀幕上出現了兩個青面獠牙、滿口鮮血的殭屍。嚇得我只好馬上離開電影院了。經過這次教訓後，我開始後悔了，因爲看了這種電影不但得不到好處，精神反而受到很大的刺激。我以後一定聽媽媽的話，弄清楚了是好片才去看，免得再懊悔。

燒炮仗

唐穗生

不要貪心

崔鷹泰

昨天，爸爸叫我買包香煙回來。到了商店，看見很多人買東西，夥計們忙個不停，其中一個夥計看見我，問我買什麼？我說要買一包香煙，他匆匆忙忙地把香煙拿給我，卻忘記問我要錢，但我立即把錢給他，因爲我記起了老師曾經對我們說過，做人不要貪心，要誠實。（稿費捐給工人大會堂）

公共汽車

張錦明（稿費捐工人大會堂）

「玩雜技」填色比賽入選名單

姓名	年齡	學校
崔鳳萍	四	嘉名
楊怡凱	四	未入學
林鳳枝	五	俊英
邱國祥	五	
樂蓓玲	五	蘇浙小學
吳建國	六	樂道
方健能	六	青年會
周小芳	六	未入學
朱國堡	六	李陞大坑小學
蔡美麗	七	未入學
張麗芬	七	海支工會
倪寧	七	香島
黃英敏	七	培根
王啓明	七	聖提摩太
王必恩	七	德望
童旭昇	七	[illegible]
陳菊懷	八	寶覺
吳淑屏	八	協同
陳錫忠	八	致用
李特遠	八	健行
李慧玲	八	聖鮑斯高
周小花	八	旺角勞校
李賢恩	八	福建中學
何樹明	九	海星學校
楊美蓮	九	揚光
李小瑛	九	香島
柯妙兒	九	聖保羅附小
陳英薇	九	崇蘭
余惠蓮	九	聖提摩太
胡楓偉	九	嘉諾撒
馮國雄	十	福德
曾德容	十	循道
楊培剛	十	健華
譚少英	十	煤汽工會
葉永華	十	聖彼得
程國昌	十	新中
鄧劍秋	十	聖類斯
梁瓊瑤	十一	李陞官校
龔自强	十一	警勤
黃美麗	十一	海陸豐
麥裕基	十一	[illegible]
陳潔英	十一	漢華
區伯銘	十一	諸聖
陳麗珠	十一	街聯第十九校
譚玉芳	十二	用明
歐小薇	十二	循道
周亮芬	十二	馮其焯
徐德恒	十二	赤柱聖公會
杜越昌	十三	南華
曾燕玲	十四	旺角勞校

請入選小朋友，以及今天及上期（二月四日）在本版有兒童作品登出的小作者們，今天上午十時至下午五時到本報門市部領獎品，澳門小朋友請向本報澳門分銷處領獎。

注意：最近發現有人冒名領去獎品，今後請小朋友來領獎時，帶同學生證或學生手册來，作爲憑證。